106844

TRANSILVANIA

Anul 63 Nr. 1—8

Sibiiu, Ianuarie—August 1932.

„ASOCIAȚIUNEA pentru literatura română și cultura poporului român"

Intemeiată în 1861.

PREȘEDINTE DE ONOARE:

M. S. Regele CAROL II.

Președinte activ:

Vasile Goldiș.

Vice-președinți:

Dr. Gh. Preda și Nic. Togan.

Membrii Comitetului Central:

1. I. P. S. Sa Mitropolit Dr. Nicolae Bălan Sibiiu
2. Dr. Ilie Beu, medic „
3. Dr. Vasile Bologa, cons. mitrop. „
4. Dr. Lucian Borcia, advocat „
5. Dr. Ioan Bunea, dir. de liceu „
6. Cioran Emilian, protopop „
7. Colan Nicolae, rector Acad. teol. „
8. Dr. Liviu Ionașiu, medic „
9. Dr. Gheorghe Moga, medic-gen. „
10. I. U. Soricu, profesor „
11. Dr. Iosif Stoichiția, medic „
12. Silviu Țeposu, insp. școlar „
13. Ioan Vătășan, dir. gen. „Albina" „
14. Ion Agârbiceanu, protopop Cluj
15. Dr. Alexandru Borza, prof. univ. „
16. Dr. Nicolae Drăgan, prof. univ. „
17. Dr. Silviu Dragomir, prof. univ. „
18. Nicolae Ivan, episcop „
19. Dr. Ioan Lupaș, prof. univ. „
20. Dr. Valer Moldovan, prof. univ. „
21. Dr. Petre Poruțiu, prof. univ. „
22. Dr. Cornel Corneanu, advocat Caransebeș
23. Ștefan Pop, dir. de lic., București
24. Octavian Goga, publicist Ciucea
25. Dr. Vasile Ilea, medic, dir. osp. alien. Sighet
26. Dr. Vasile Lăzărescu, arhimandrit Oradea
27. Alexandru Lupeanu, director de lic. Blaj
28. Dr. Augustin Popa, prof. „
29. Iacob Popa, canonic „
30. Stefan Roșianu, canonic „
31. Coriolan Suciu, prof. „
32. Dr. Achim Miloia, prof., Timișoara
33. Alexandru Nicolescu, episcop Lugoj
34. Dr. Voicu Nițescu, adv. Brașov
35. Ion Pelivan, advocat Chișinău
36. Ilie Rusmir, prof. Oravița
37. Ioan Simu, protopop Sebeș
38. Petru Suciu Turda

Membrii de drept ai Comitetului Central:

1. Gheorghe Bogdan-Duică, prof. univ. Cluj
2. Dr. Tiberiu Brediceanu, dir. la „Albina" Brașov
3. T. V. Păcățian, publicist Cluj
4. Dr. Iuliu Hațieganu, prof. univ. „
5. Dr. Iuliu Maniu, fost Ministru Președinte „
6. Dr. Victor Stanciu, prof. univ. Cluj
7. Florea Ștefănescu-Goangă, prof. univ. „
8. Dr. Mihail Șerban, rectorul Acad. de Agricultură „
9. Dr. Gheorghe Vâlsan, prof. univ. București

Anul 63. Ianuarie—August 1932. Nr. 1—8.

TRANSILVANIA

Organul societăţii culturale „Astra".

Nr. 2053/1932.

Convocare.

În înţelesul Art. 22 din Statute, membrii „Asociaţiunii pentru literatura română şi cultura poporului român — Astra" se convoacă la

Adunarea generală

ce se va ţinea în oraşul **Deva,** în zilele de Duminecă, 2 şi Luni, 3 Octomvrie 1932.

Programa adunării:

Duminecă, 2 Octomvrie 1932

Ora 9 a. m.: *Serviciul divin în Bisericile româneşti.*

Ora 11 a. m.: *Şedinţa I.* cu următoarea ordine de zi:

1. Deschiderea adunării generale;
2. Inscrierea delegaţilor prezenţi ai despărţămintelor;
3. Inscrierea delegaţilor, autorităţilor şi societăţilor culturale surori;
4. Raportul general al comitetului central pe anul 1931/32;
5. Alegerea comisiunilor pentru:
   a) examinarea raportului general pe anul 1931/32;
   b) censurarea socotelilor pe anul 1931 şi a proiectului de buget pe anul 1933;

c) examinarea raportului privitor la gestiunea din trecut şi la loteria „Asociaţiunii“;
d) înscrierea de membri noui;
e) examinarea propunerilor intrate în termenul reglementar.*)
f) propuneri în cauza demisiei d-lui preşedinte Vasile Goldiş.**)

După prânz:

Ora 5 d. m.: *Şedinţa festivă a secţiilor ştiinţifice-literare.*

Luni, 3 Octomvrie 1932

Ora 10 a. m.: *Şedinţa a II-a* cu următoarea ordine de zi:

1. Rapoartele comisiunilor alese în ziua precedentă;
2. Fixarea locului pentru ţinerea Adunării generale în anul 1933;
3. Dispoziţii pentru verificarea procesului verbal al Adunării generale;

Din şedinţa plenară a comitetului central al Asociaţiunii pentru literatura română şi cultura poporului român „Astra“, ţinută la 13 August 1932.

Nicolae Togan m. p.,
vicepreşedinte.

Nicolae Băilă m. p.,
secretar.

*) Eventuale propuneri au să fie înaintate în scris, prezidiului Asociaţiunii, Sibiiu, Str. Şaguna Nr. 6 cu 8 zile înainte de Adunarea generală.

**) Se atrage atenţiunea domnilor membri asupra Art. 15 din Statute cu privire la legitimarea lor în adunarea generală.

Raportul general

prezentat de comitetul central al „Asociaţiunii pentru literatura română şi cultura poporului român—Astra“ asupra activităţii sale în anul de gestiune 1931/32.

1 Introducere.

Onorată Adunare Generală!

Instituţiunea noastră, fiind învrednicită în ziua de 25 Iulie a. c. de vizita preaînaltă a Augustului ei Preşedinte de onoare *M. Sa Regele Carol II,* însoţit de dl Primministru Dr. Alexandru Vaida-Voevod, dnii Miniştrii Dimitrie Gusti, General C. St. Amza şi de dl subsecretar de Stat V. V. Tilea, a avut deosebita onoare de a-I înmâna diploma preşedinţiei de onoare. Cu acest prilej dl vicepreşedinte al „Asociaţiunii“ *Nicolae Togan* a ţinut următoarea alocuţiune:

Maiestate!

„Asociaţiunea pentru literatura română şi cultura poporului român“ „Astra“, această veche instituţie, creiată sub un regim străin şi puţin binevoitor înainte cu 71 ani din sărăcia noastră românească, a tresăltat de nespusă bucurie în toate fibrele ei, când Maiestatea Voastră a binevoit să accepte prezidenţia ei de onoare după pilda marelui Vostru Părinte.

„Aş fi desigur prea lung, când aş sta în aceste momente solemne să înşir măcar în pripă marile servicii culturale ce această instituţie a adus poporului nostru din Transil-

vania în cursul existenţei ei pe aceste plaiuri cu mijloace destul de restrânse, depuse ca jertfă pe altarul neamului.

„Cine îşi va lua însă osteneala să frunzărească publicaţiunile ei sau să privească mai deaproape creaţiunile ei, se va convinge uşor, că această instituţie şi-a făcut deplin datoria, ce i-au hărăzit-o ilustri ei întemeietori.

„Vor fi tresărind azi de bucurie în mormintele lor şi acei străbuni ai noştri, astăzi, când Maiestatea Voastră, Regele tuturor Românilor, prin o înţelegere superioară a rostului acestei asociaţii, binevoiţi s'o onoraţi cu preaînalta vizită a „Maiestăţii Voastre, oferindu-ne fericitul prilej de a Vă putea remite diploma preşedinţiei ei de onoare, tocmai în această incintă plină de preţioase comori naţionale.

„Vă rugăm deci, Maiestate, cu cel mai adânc respect, să binevoiţi a primi această diplomă cu aceeaşi dragoste, cu care Comitetul Central al „Astrei" în numele ei o oferă Maiestăţii Voastre, împreună cu o seamă din publicaţiunile ei, drept semn al legăturii sufleteşti, al unităţii de simţeminte, ce există între preaînaltul tron al Maiestăţii Voastre şi între această instituţie venerabilă, care sub ocrotirea Maiestăţii Voastre, credem că îşi va urma „menirea ei tot înainte".

„Să trăiţi, Maiestate, să trăiască Augusta dinastie română!

Diploma, artistic pictată pe pergament, are următorul text:

„Asociaţiunea pentru literatura română şi cultura poporului român" mulţumeşte proniei cereşti, care a orânduit ca vlăstarul eroic al Marelui Rege, înfăptuitor al sfântului ideal, să ducă spre propăşire şi lumină acest nobil neam românesc.

Aduce adâncă închinare Aceluia care ca prinţ moştenitor pe câmpul de luptă şi-a pus în cumpănă viaţa lui tânără pentru libertatea şi unirea noastră, iar ca domn al Daciei lui Traian, vrea să fie şi este Voevod al culturii româneşti.

Mândră de a-L avea preşedinte de onoare pe El, urzitorul acestei vieţi culturale, oferă Majestăţii Sale Regelui Carol al II-lea tradiţionala Diplomă de onoare *şi-L asigură că va fi de acum înainte cultivarea şi păstrătoarea mântuitoarelor idei de dragoste şi devotament faţă de patrie, neam şi rege".*

Vice-preşedinte: Dr. Gh. Preda.

Secretar: Nicolae Băilă.

După alocuţiunea dlui vicepreşedinte şi predarea diplomei *M. Sa Regele* a binevoit a spune următoarele:

„Din tot sufletul Vă mulţumesc pentru frumoasele cuvinte cu cari m'aţi primit în acest vestit lăcaş al culturii româneşti. Pentru Mine a fost o datorie de credinţă de a primi preşedinţia de onoare a instituţiei care în decursul atâtor decenii şi a împlinit menirea cu atâta însufleţire. Asociaţia pentru cultura poporului român are tot sprijinul şi buna Mea primire. Sunt ani de când urmăresc opera din trecut ca şi aceea pe care o înfăptueşte în momentul de faţă această instituţie aşezată pe temelii aşa de rodnice şi frumoase. Sunt sigur că ea va şti totdeauna să-şi îndeplinească rostul şi în primul rând pentru ridicarea poporului nostru, acolo, unde se cuvine.

Pe de altă parte sunt extrem de fericit să fiu primit în acest lăcaş, spre a putea distinge meritele acelora, cari s'au

jertfit pentru cauza naţională. Sunt atâţi bărbaţi şi atâtea femei, cari pentru serviciile neprecupeţite ce au adus, se cuvine ca în auzul tuturor să primească răsplata binemeritată.

Aduc salutul Meu cald acestor persoane venerabile".

Această preaînaltă vizită şi aceste cuvinte regeşti sunt o dovadă mai mult, că institutiunea noastră se bucură de înalta ocrotire a „Voevodului culturii româneşti" şi o chezăşte, că ea va dăinui în ciuda tuturor greutăţilor de ordin material la cari este supusă de prezent omenimea întreagă.

Cu toate aceste greutăţi bilanţul nostru cultural şi-a menţinut tendinţa normală de progres, dovedindu-se şi de-astădată, că institutiunea noastră are la bază soliditate, seriozitate şi o dragoste adânc săpată în sufletul poporului nostru românesc.

In cele ce urmează vom arăta capitol de capitol, atât lucrările comitetului central, cât şi ale organizaţiilor noastre cari ne-au raportat despre activitatea lor, rugând Onor. adunare generală a le lua la cunoştinţă şi a da cuvenita descărcare pentru gestiunea anului 1931/32.

2. Comitetul central.

Cu adânc regret aducem la cunoştinţa Onor. adunări generale, că venerabilul nostru preşedinte dl *Vasile Goldiş*, nu a putut lua parte activă la lucrările comitetului central nici în anul expirat, D-sa fiind încă tot suferind. Tot din acest motiv dl preşedinte şi-a înaintat din nou demisia sa din preşedinţia institutiunii noastre, care demisie o prezentăm, cu act separat, Onor. adunări generale, spre decidere.

In urma hotărârii adunării generale din anul 1931, Tribunalul din Sibiiu a admis modificarea art. 21 din Statutele „Asociaţiunii" în modul următor:

„Deciziuni valabile se pot lua în comitet numai dacă la şedinţa plenară participă, afară de preşedinte, cel puţin acelaş număr de membri care se cere pentru şedinţa ordinară sau extraordinară, adecă 6 membri".

Comitetul central a ţinut în timpul dela 22 August 1931 până la 2 Iulie 1932, 18 şedinţe şi anume: 5 plenare, 9 ordinare şi 4 extraordinare, rezolvând prin 302 deciziuni, chestiunile mai importante. Actele intrate în timpul dela 1 August 1931 până la 1 August 1932 au fost în număr de 4179.

In urma demisiei dlui *Dr. Oct. Russu* din demnitatea de vicepreşedinte administrativ, precum şi din aceea de membru al comitetului central al „Asociaţiunii", adunarea generală, ţinută în zilele de 13 şi 14 Septemvrie 1931 în oraşul Sft. Gheorghe, a reales cu unanimitate în locul vacant de membru în comitetul central pe dl *Nicolae Togan*, protopop gr.-cat. în Sibiiu, căruia comitetul central, întrunit în şedinţa plenară din 3 Octomvrie 1931, i-a încredinţat, deasemenea cu unanimitate, postul onorific de vicepreşedinte administrativ al instituţiunii noastre, rămânând de aci înainte dl vicepreşedinte *Dr. Gh. Preda*, cu atribuţiile reprezentative, fiind înlocuit, în timpul cât D-sa a lipsit din ţară, de dl membru al comitetului central *Silviu Ţeposu*.

3. Secţiunile literare şi ştiinţifice.

La anexa I. dăm în întregime rapoartele primite dela diferite secţiuni.

Aici ţinem să remarcăm deciziunea luată de secţia literară de a publica o *istorie* a *literaturii române ardeleneşti: 1850—1916*. Lucrarea este încredinţată dlui preşedinte al secţiei, prof. univ. *Gh. Bogdan-Duică*. D-sa a şi lansat un apel în publicistica noastră, către scriitorii şi scriitoarele în viaţă ai acestei epoci, rugându-i să-i trimită informaţiile necesare, despre ei şi despre alţii (prieteni literari).

Secţia artistică şi-a creiat un titlu de merit cu menţinerea „*Conservatorului Astra*" din Braşov, care

— în timpul financiar critic de astăzi — n'ar putea exista fără sprijinul pecuniar al despărţământului jud. Braşov şi al secţiei artistice.

Ca totdeauna *secţia medicală-biopolitică* a prestat lucruri vrednice de toată lauda.

4. Hotărârile adunării generale dela Sft. Gheorghe.

Adunarea generală dela Sft. Gheorghe a încredinţat comitetului central studierea următoarelor chestiuni:

1. Propaganda culturală pentru fraţii români din Secuime.

2. Instituirea unui conferenţiar cultural în scopul menţinerii unei legături continue şi mai strânse cu satele.

3. Ajutorarea Regionalelor din Basarabia şi Dobrogea.

4. Câştigarea a 2 bilete permanente pe C. F. R. pe seama secretarilor „Asociaţiunii".

5. Tipărirea şi reeditarea pieselor teatrale pentru popor.

6. Intensificarea colportagiului pentru desfacerea publicaţiilor „Asociaţiunii".

Biroul central cerând, în sensul propunerii adunării generale, dela cele 8 despărţăminte din Secuime propuneri concrete pentru intensificarea propagandei culturale printre fraţii noştri români din Secuime, a primit propuneri numai dela 2 despărţăminte şi anume: dela cel din Sânmărtin şi Ciuc. Când vom avea propuneri şi dela celelalte despărţăminte sau cel puţin dela cel central judeţean, această problemă, de o importanţă deosebită, se va studia de către o comisiune specială, iar propunerile acesteia vor fi executate de către biroul central în marginile posibilităţii şi în măsura mijloacelor materiale, de cari va dispune instituţiunea noastră.

Cu angajarea unui conferenţiar cultural comitetul central deocamdată nu s'a putut ocupa, deoarece în criza actuală deabia s'a putut menţinea personalul ab-

solut necesar pentru lucrările de ordin administrativ. Pentru propaganda culturală în scris, comitetul central a menținut în buget pe dl *I. Agârbiceanu*, secretarul general al secțiilor științifice-literare din Cluj, care prin articole publicate în diferite ziare și foi poporale a trezit în popor interesul față de scopurile nobile ale instituțiunii noastre.

Incât privește sprijinirea materială a regionalelor din Basarabia și Dobrogea, actuala criză financiară ne pune în imposibilitate, nu numai de a le ajuta cu sume din resursele proprii ale instituțiunii noastre, ci chiar și de a interveni la Ministere pentru ajutorarea lor, soarta oricărei intervenții fiind înainte cunoscută.

Intervenția noastră făcută atât în scris, cât și verbal, prin dl secretar literar *Dr. H. P.-Petrescu*, la dl Ministru al Comunicațiilor pentru acordarea a 2 bilete permanente pe C. F. R. nu a avut rezultatul dorit, astfel că și de aci înainte nici un funcționar al instituțiunii noastre nu poate să se deplaseze în despărțăminte fără cheltuieli însemnate din bugetul „Asociațiunii".

Cu privire la tipărirea și reeditarea pieselor teatrale pentru țărani, precum și pentru intensificarea colportagiului, s'a luat măsurile necesare, urmând ca în anul acesta să apară sau să se reediteze o piesă teatrală în Biblioteca poporală.

Desfacerea pe bani a broșurilor din Biblioteca poporală este — cu toate că prețul lor este foarte mic — minimă, deoarece atât intelectualii, cât și țăranii sunt epuizați materialiceşte.

5. Regionalele din Basarabia și Dobrogea.

Până la încheierea acestui raport general nu am primit dările de seamă despre activitatea culturală, desfășurată în anul 1931/32 în cadrele acestor regionale.

6. Activitatea despărțămintelor.

Cu toată criza financiară generală, cu toată depresiunea sufletească datorită acestei crize, propaganda

culturală, în loc să stagneze sau să fie redusă, a fost în anul expirat, considerând numărul frumos al conferenţelor şi prelegerilor poporale, în plină creştere. Regretabil este, că multe despărţăminte nu trimit rapoarte despre activitatea desfăşurată, iar unele nu arată datele cerute de către biroul nostru central.

Până la data de 13 August au trimis rapoarte 15 desp. central judeţene şi 29 desp. de plasă, iar numărul conferenţelor şi prelegerilor poporale, arătate în anexa a IV-a este de 1493 deci un plus de 394 faţă de numărul 1099 din anul trecut.

In cele ce urmează vom arăta iniţiativele şi preocupările mai importante ale unor despărţăminte şi vom evidenţia stăruinţele deosebite depuse de unele pentru intensificarea propagandei culturale la sate, exprimându-le şi aci recunoştinţa noastră pentru munca şi jertfele aduse. (Tabloul conferenţelor şi prelegerilor poporale, în ordinea alfabetică a despărţămintelor, îl dăm în anexa IV.)

Un despărţământ model a fost şi în decursul anului acestuia *despărţământul judeţean Sibiiu*, de sub conducerea dlui prof. *Silviu Ţeposu*. Deoarece merită să fie cunoscută în pături cât mai largi activitatea acestui despărţământ, aducem, ca anexă, la raportul nostru general, darea de seamă intitulată: *„Mult pot puţinii buni împreună!"*

Din această amplă dare de seamă va vedea cetitorul atent că cei din fruntea despărţământului au căutat să lărgească sfera lor de activitate, aducându-o în conformitate cu preceptele discutate la congresul nostru cultural dela Sibiiu, din 1931. Capitolele speciale vor lămuri cât s'a lucrat din partea acestui despărţământ cu reprezentanţii bisericii, ai şcolii, ai armatei, ai sănătăţii publice, ai agriculturii, ai cooperaţiei, ai meseriaşilor, ca toată suflarea românească să primească îndemnuri, directive sănătoase, dar şi biblioteci şi instituţii trainice.

Aici trebue să însemnăm în special, spre lauda despărţământului, *„cursul pentru conducătorii de co-*

ruri săteşti", ţinut în Sibiiu (20 Iulie—10 Aug. 932), dela care se aşteaptă mult bine; apoi mişcarea laudabilă a corpului medical, în cadrele „Astrei", cu *anchetele sanitare pe sate* (fişe individuale) şi mişcarea pornită de a ţine *cursuri de gospodărie* pe satele noastre, ca ţărancа română să înveţe a găti mai raţional şi mâncări mai felurite.

Cursurile speciale cu 15 serii de „diafilme" (aparatele „Unophot" şi „Aladdin") din „*Istoria Românilor*", dela cele mai vechi timpuri până în zilele noastre, cursuri, ţinute de preşedintele despărţământului, dl *Silviu Ţeposu*, încă merită să fie menţionate aici, dorind ca ceva similar să se presteze şi în celelalte despărţăminte ale noastre.

Colaborarea cu despărţămintele de plasă ale jud. Sibiiu: *Avrig, Miercurea, Nocrich* şi *Sălişte*, a fost laudabilă şi spornică. Şi în privinţa aceasta poate să ne servească despărţământul jud. Sibiiu de model. La *Nocrich*, d. e., a convocat preşed. despărţ. jud. Sibiiu pe *reprezentanţii fiecărei comune* din acest despărţ. de plasă. Au venit preoţii, învăţătorii şi şi reprezentanţi ai poporului — încât discuţiile vii şi mănoase au clarificat dorinţele şi nizuinţele ţinutului întreg. *Aşa* s'a plăsmuit mai apoi programul de activitate, cultural-economic.

Merită menţionate aici şi cele prestate de despărţ. de plasă *Sălişte*, cu *cursurile practice de bucătărie*, deocamdată, în 4 comune; cu *ciclul „Explicarea timpului nostru"* (adevărate cursuri de Universitate populară, în comuna Sălişte), în care a fost analizată problema agrară, cea bancară, cea a asanării datoriilor agricole, apoi mişcarea pan-europeană şi „Europa, ca unitate economică". Idei de avantgardă, cari fac onoare despărţământului.

Elocventă este şi statistica *conferenţiarilor* din anul acesta în despărţ. jud. *Sibiiu*. Învăţătorii, ca totdeauna, au dat contingentul cel mai mare: 119; apoi, ca şi mai înainte, preoţii: 53; profesorii secundari: 19; profesorii universitari (la oraş): 9; medicii: 10; se-

cretarii comunali: 8; agronomii şi agricultorii: 6; scriitorii şi ziariştii: 4; advocaţii: 3; militarii: 3; primpretorii: 2; magistraţii: 2 şi (numai) studenţii: 2.

Ar fi de dorit ca astfel de statistici să se stabilească în toate despărţămintele noastre, ca să ne ştim contribuţia şi să se nască — şi aici — o emulaţie nobilă.

Despărţământul *Arad*, de sub conducerea dlui *Ascaniu Crişan*, a dat atenţie deosebită propagandei culturale la sate, iar pentru ca şezătorile organizate la sate să fie mai atrăgătoare dl prof. *V. Caba* a înjghebat o trupă teatrală de diletanţi, care să însoţească pe conferenţiari şi să prezinte poporului piese de teatru instructive şi amuzante. Este o iniţiativă, care desigur va da roade foarte frumoase, demnă a fi imitată şi de alte despărţăminte. In afară de programul de muncă propriu zis al despărţământului, conducerea s'a sesizat şi de alte probleme de ordin cultural, pe care a socotit că e bine să le încadreze în sfera preocupărilor sale şi anume: a luat iniţiativa de a reînvia acţiunea pornită încă în anul 1920, pentru ridicarea unui monument al „Unirii" la Arad; a cercetat chestiunea colinelor din apropierea comunei Glogovăţ, aceste monumente istorice, al căror drept de proprietate nu e până în prezent lămurit şi a hotărît marcarea cu table comemorative a clădirilor din oraş şi judeţ, în cari s'au născut sau au trăit oamenii mari, pe cari i-a avut judeţul Arad.

Raportul despărţământului central judeţean *Braşov* conţine, pe lângă datele statistice arătate în mod exemplar, o bogăţie de constatări foarte juste şi interesante cu privire la mediul în care propaganda culturală are să lucreze şi la mijloacele practice pentru îndrumarea sănătoasă a acţiunilor „Asociaţiunii" la sate.

Activitatea acestui despărţământ, de sub conducerea dlui *Dr. Nicolae Căliman*, a fost şi în anul de gestiune 1931/32 una din cele mai frumoase. Pe lângă numărul frumos de conferenţe şi prelegeri poporale, înfiinţarea şi augmentarea bibliotecilor poporale etc.,

despărţământul Braşov a organizat, la stăruinţa dlui Ing. Bujor Măzgăreanu, secţii de educaţie fizică, conduse cu multă pricepere şi entuziasm de dl Dr. Constantin Moga.

Regretând, că din lipsă de spaţiu — fiind nevoiţi a face economiile posibile — nu putem reda din acest raport o parte mai însemnată, atragem tuturor atenţiunea asupra raportului tipărit în întregime de către comitetul despărţământului Braşov.

Cu o deosebită bucurie relevăm activitatea desp. Caransebeş, de sub conducerea dlui *Dr. Cornel Corneanu*, care înainte de adunarea generală a Asociaţiunii, ţinută în anul 1930, era aproape inexistentă şi faptul, că deşi sunt vremuri grele, membri-conferenţiari ai despărţământului au consimţit să-şi acopere cheltuelile de deplasare, cu prilejul prelegerilor la sate, din propriul lor, astfel că conducerea acestui despărţământ nu a găsit necesară întocmirea unui buget pentru anul 1932 şi 1933.

Despărţământului central judeţean *Caraş* (Preşedinte prof. *Ilie Rusmir*), i-a reuşit, întocmai ca despărţământului central judeţean Sibiiu, să strângă în jurul său, în colaborare înţelegătoare, toate despărţămintele de plasă din judeţul Caraş şi astfel să desvolte o activitate frumoasă sistematică şi adecuată împrejurărilor locale.

Desp. centr. jud. *Cluj*, de sub conducerea dlui *Dr. Iuliu Haţiegan*, a dus şi în anul acesta o luptă sistematică de combatere a bolilor sociale, alcoolismul, tuberculoza şi sifilisul, având colaborarea preţioasă a secţiei medicale-biopolitice. O deosebită importanţă a dat conducerea desp. şi părţii artistice la aranjarea şezătorilor la sate, oferind ţăranilor, pe lângă învăţături practice de ordin economic şi igienic, o lecţie de iubire a frumosului, precum şi de veselie şi de înălţare sufletească. Concurs valoros la aceste manifestări artistice au dat îndeosebi studenţii teologi, elevii şi elevele şcoalelor normale din Cluj, cărora şi co-

mitetul central le exprimă aci viile sale mulţumiri pentru aceasta colaborare în scopul intensificării propagandei culturale la sate.

Multă stăruinţă a depus şi în anul expirat conducerea despărţământului *Deva* (preşedinte Director *C. Sporea)*, pentru culturalizarea masselor, iar pentru ca prelegerile poporale, ţinute sătenilor de către conferenţiarii despărţământului, să fie cât mai bine cercetate şi distractive, s'a apelat, întocmai ca şi la Cluj, la concursul elevilor dela şcoala normală, de sub direcţia d-lui C. Sporea. Aceştia au contribuit cu recitări, cântări şi cu fanfara şcoalei la un succes foarte frumos al şezătorilor culturale organizate în unele cercuri culturale ale acestui despărţământ.

Despărţământul central judeţean *Maramureş*, de sub conducerea dlui *Dr. V. Ilea*, a ţinut un permanent contact cu conducătorii cercurilor culturale, a întocmit o serie de proiecte în vederea înfiinţării de întreprinderi economice la sate în interesul populaţiei. Astfel se proiectează la Deseşti o lăptărie pentru prepararea untului, la Breb o lăptărie, pentru caşcaval, la Budeşti, Calineşti, Giuleşti, staţiuni pentru culegerea plantelor de leac, la Dad staţiune pentru cultura viermilor de mătasă, la Bârsana ţesătorie, la Săpânţa atelier de jucării şi unelte agricole, la Sat — Şugatag grădină de pomi, etc. Pentru realizarea acestor proiecte s'au făcut pregătiri serioase şi — având sprijinul autorităţilor şi înţelegerea cuvenită a ţărănimii — avem cea mai mare nădejde, ca această activitate culturală-economică să devie una din cele mai frumoase şi mai folositoare poporului nostru. Ar fi cazul, ca Direcţia Culturii poporului de pe lângă Ministerul Instrucţiunii Publice să ia act de acţiunea aceasta şi să o sprijinească cu toată bunăvoinţa.

O frumoasă iniţiativă a harnicului despărţământ central judeţean *Târnava-mică (Blaj)*, de sub conducerea dlui *A. Lupeanu-Melin*, a fost în anul expirat ducerea aparatului de radio la sate, făcându-le astfel

sătenilor deosebita bucurie de-a asculta audiţiuni muzicale şi conferenţe pentru popor, prinse dela Radio-Bucureşti. In felul acesta conferenţiarii despărţământului, cari însoţeau prelegerile poporale şi cu proiecţiuni luminoase (aparatul Aladdin), aveau în aceste vremuri de deprimare sufletească, pricinuită de greutăţile materiale, săli arhipline de ascultători, foarte mulţumiţi de cele văzute şi auzite dela domnii „Asociaţiunii".

Preocuparea principală a conducerii despărţământului central judeţean *Timişoara*, (preşedinte *Dr. P. Ţiucra*), a fost intensificarea cercurilor culturale şi înzestrarea lor cu biblioteci, cari — după cum se arată în rapoartele cercurilor culturale — au fost bine cercetate de către ţăranii dornici de a citi o carte bună şi folositoare.

Felul cum conducătorii despărţământului central judeţean *Treiscaune* (preşedinte *Dr. I. Popa)* au ştiut să aranjeze adunarea generală a „Asociaţiunii" în anul 1931 şi primirea oaspeţilor, cari au luat parte la această adunare, a fost o dovadă, că în despărţământul Treiscaune domneşte cea mai perfectă armonie şi înţelegere pentru manifestări culturale. Autorităţi civile şi militare, intelectuali particulari din toate breslele şi din toate partidele politice au dat concursul lor preţios comitetului acestui despărţământ, pentru ca adunarea generală dela Sft. Gheorghe să fie trecută între cele mai reuşite adunări generale ale „Asociaţiunii".

Manifestarea culturală din Sft.-Gheorghe a avut un succes demn de prestigiul institutiunii noastre. Ne îndeplinim o datorie sfântă aducând şi aici vii le noastre mulţumiri şi adâncă recunoştinţă tuturor acelora, cari au contribuit la succesul acelei adunări generale.

Activitatea despărţământului desfăşurată în anul de gestiune expirat dovedeşte, că îndemnurile fruntaşilor culturali, cari au participat la acea adunare generală au găsit propagandişti înţelegători şi un popor primitor de cultură românească.

Comitetul central regretă, că mijloacele materiale nu-i dau posibilitatea, deocamdată, să facă aceea ce ar dori pentru culturalizarea fraţilor noştri din Secuime.

Despărţământul *Bucureşti.* Rostul acestui despărţământ în capitala Ţării este, în primul rând, a face cunoscută „Asociaţiunea" şi în vechiul Regat, mai cu seamă în capitală, unde reprezentanţii acestui desp. iau cuvântul la toate manifestările culturale şi la comemorarea sărbătorilor naţionale. In cadrele acestui despărţământ, de sub conducerea dlui director *Ştefan Pop,* îşi găsesc locul şi studenţii universitari ardeleni, cari îşi fac studiile în capitală, iar reîntorcându-se după terminarea studiilor, cu dragostea infiltrată în sufletele lor faţă de „Asociaţiune" şi cu o bogată experienţă în aflarea mijloacelor de propagandă culturală la sate, sunt indicaţi a fi viitorii conducători ai despărţămintelor institutiunii noastre. Comitetul central le este recunoscător acestor studenţi, colaboratori harnici ai despărţământului nostru din Bucureşti.

Nu numai numărul de 109 prelegeri poporale, ţinute în anul 1931/32, în despărţământul *Reghin* îl pune pe acesta în fruntea tuturor desp. de plasă, ci mai ales faptul că conducerea acestui despărţământ ştie să înregimenteze în jurul „Asociaţiunii", la propaganda culturală toate societăţile din Reghin, având şi concursul valoros al şcoalelor. Ca şi în anii trecuţi s'a împărţit la Crăciun, prin intervenţia desp., la 64 copii orfani îmbrăcăminte complete, iar la 36 femei văduve-sărace stofe şi alimente. Medicii-conferenţiari ai despărţământului, în drumul lor prin sate, au dat 326 consultaţiuni gratuite şi au tratat gratuit 940 sifilitici.

Preşedintele desp. dl *Dr. Eugen Nicoară,* a tipărit şi în anul acesta, pe cheltuială proprie, 2 broşuri (Sifilisul şi Cancerul) în 2000 exemplare, cari se distribue, deasemenea în mod gratuit sătenilor.

In afară de desp. de plasă, menţionate la desp. central jud. Sibiiu, au mai desvoltat activitate culturală laudabilă şi următoarele despărţăminte: *Bozovici, Brad, Budila, Huedin, Jiu, Mociu, Săleiua* şi *Zlatna.*

7. Terenurile de case naţionale.

Terenuri de case naţionale sunt în 876 comune şi în suprafaţă totală de 360 jug. şi 383 st. p.

Tabloul sumar asupra suprafeţei terenurilor şi numărul comunelor în cari se află terenuri de case naţionale îl dăm în anexa V.

In lipsa mijloacelor financiare unele din Consilieratele Agricole, cari în trecut au îngrijit, în mod cu totul desinteresat, de arendarea acestor terenuri prin licitaţii publice, precum şi de întocmirea tablourilor de debit şi de încasarea arenzilor, ne-au comunicat, că nu mai pot face acest serviciu institutiunii noastre. In consecinţă această sarcină va cădea asupra despărţămintelor şi cercurilor noastre culturale din judeţele respective.

8. Colecţiile de biblioteci poporale distribuite de „Asociaţiune".

In cursul timpului dela 1 August 1931 până la 1 August 1932 institutiunea noastră a trimis, în mod gratuit, diferitelor institutiuni (oficii parohiale, şcoli, spitale, închisori, etc.) 8312 exemplare în valoare de Lei 63.879·—, iar despărţămintelor şi cercurilor culturale, pentru augmentarea bibliotecilor poporale, 18.164 expl. în valoare de Lei 169.764·—, în total deci *26.476 expl.* în valoare de *Lei 233.643*·—.

Contra cost s'a trimis broşuri din Bibl. pop. la diferiţi solicitatori 2827 expl. în valoare de Lei 36.271, iar despărţămintelor noastre 8345 expl. în valoare de Lei 62.576·—.

Stocul broşurilor din publicaţiunile „Asociaţiunii", aflătoare în depozit, este cu 1 August 1932 de *114.792 expl.* în valoare de *Lei 942.202*·—.

9. Muzeul central

După cum am raportat în darea de seamă din anul trecut; dl *Romul Vuia*, directorul muzeului etnografic din Cluj a fost rugat să reorganizeze muzeul central, punându-i-se la dispoziţie suma de Lei 127.978.

D-sa a binevoit a satisface acestei rugăminți a comitetului central, reorganizând secția etnografică și artistică, rămânând, din lipsa mijloacelor bănești, reorganizarea celorlalte secțiuni (științe naturale, bisericească, arheologică și numismatică) până atunci, când instituțiunea noastră va dispune de mijloace bănești suficiente.

Secțiile reorganizate, îndeosebi secția etnografică, sunt admirate, atât de vizitatorii laici, cât mai ales de cei specialiști și comitetul central îi este recunoscător dlui Romul Vuia și colaboratorilor săi pentru munca depusă la această reorganizare.

Obiectele muzeului s'au sporit în timpul dela 20 August 1931 până la 1 August 1932 cu 10 obiecte și anume: S'a cumpărat o icoană veche bisericească, „Maica Domnului" cu Lei 200·—. Au donat: Primăria orașului Alba-Iulia 1 fotografie a casei în care marele erou Avram Iancu a fost supus unor umiliri din partea Ungurilor; Paraschiva Iosof 1 ban vechiu austriac; Henriette Bielz, 2 tablouri în uleiu: „Spălatul cânepii la Avrig" și „Țăran român în haine de sărbătoare"; N. Roșca 1 figură veche de bronz; General D. Economu 1 medalie (Centenarul Infanteriei Române) și văd. Aurelia Dr. Andreiu 1 revolver vechiu și 1 flaut vechiu. Tuturor acestor donatori le exprimăm și aici mulțumirile instituțiunii noastre.

Muzeul central a fost vizitat în timpul dela 29/V. 1932, când s'a redeschis după lucrările de reorganizare, până la 8/VIII. 932, de 516 persoane.

10. Muzeul Avram Iancu din Vidra.

La acest muzeu nu s'a produs nici o schimbare în cursul anului, iar lipsind mijloacele materiale, comitetul central nu a avut putința de a-l reorganiza sau a-l augmenta cu obiecte noui.

11. Biblioteca centrală.

In ziua de 1 August 1932 am avut în „Biblioteca centrală" *52.652 volume* și *broșuri.* Cărți cu fișe și

numerotate sunt acuma 45.390, cărţi cu fişe, încă nenumerotate 1704. In raportul trecut am indicat numărul total al volumelor şi broşurilor cu 53.011. Diferenţa este a se atribui faptului că periodicele au fost trecute la secţia periodicelor, iar dările de seamă din diferiţi ani şi bugetele ministeriale au fost grupate mai apoi în convolute cu un singur număr.

In 5 Noemvrie 1931 s'a deschis sala de *lectură* din *„Biblioteca centrală"* şi pentru cetitorii de cărţi din „Biblioteca centrală", iar din 13 Noemvrie 1931 *împrumutăm cărţi şi afară* de local, deocamdată, în *Sibiiu.*

Sala de *lectură* a fost cercetată dela 1 August 1931 până la 1 August 1932 de *2725 cetitori,* cari, afară de reviste şi ziare, au consultat 600 de volume.

La „Biblioteca centrală" s'au *primit* dela 1 August 1931 până la 1 August 1932 — *2218 volume,* iar numărul total al revistelor şi ziarelor aparţinătoare secţiei publicaţiunilor periodice se urcă la 2465 inventariate.

Acasă s'au împrumutat 1130 volume. Cu cele împrumutate în sala de lectură deci: *1730.*

Biblioteca a primit în decursul anului *donaţiuni* dela domnii şi instituţiile următoare:

1. *„Albina"* (Sibiiu): vol. „Compoziţia ţesăturilor" de G. Onescu, Cisnădie, Sibiiu 1919; 2. *Ioan Bădilă,* preot la orfelinatul „Teresianum" (Sibiiu) 14 volume în limba franceză şi engleză dela o doamnă din Lituania, despre Lituania; 3. *„Biroul de măsuri, greutăţi şi metale preţioase"* (din Sibiiu): 31 vol. şi broşuri, 2 hărţi şi 2 fotografii; 4. dl colonel *Foulquier* (Sibiiu): 51 volume în limba franceză — „Revue des deux mondes"; 5. dl ing. silv. *Mihail Iftu: a)* Medianu Eremia şi Codrescu Gh.: „Monografia domeniului Cocioc din jud. Ilfov", 1906; *b)* Legea minelor, Bucureşti, 1924; *c)* Jekelius Dr. Erich: „Zăcămintele de cărbuni din România", vol. III. Fasc. 2 al „Inst. geologic al României"; 6. *I. Vătăşianu:* director „Albina" (Sibiiu):

„Bulletin périodique", revistă bilunară belgiană, în limba franceză, editată de „Société d'études et d'expansion" din Liége (Belgia).

Aducem viile noastre mulţumiri donatorilor marinimoşi şi pe această cale.

12. Publicaţiunile Asociaţiunii.

„Biblioteca poporală a Asociaţiunii" a urmat să apară şi în decursul anului trecut, pe lângă toate greutăţile mari financiare ce i-au stat în cale. Şi în numerele ultime am oferit tineretului nostru şi cetitorilor mai vârstnici dela ţară material potrivit mentalităţii tineretului şi ţărănimii.

Nr. 187 a fost *„Calendarul Astrei"* pe anul 1932, redactat de secretarul nostru literar *Dr. Horia Petra-Petrescu*, cu concursul a o seamă de colaboratori probaţi.

Nr. 188 cuprinde *„Tâlcuirea sfintei Liturghii"* de dl prof. preot *Dr. Nicolae Terchilă*. Ni s'a cerut din multe părţi o astfel de carte religioasă, ca ţărănimea noastră să poată urmări cu şi mai mare interes slujba *bisericească*.

Nr. 189 conţine o serie de 21 articole şi 3 poezii sociale ale dlui profesor *N. Iorga*, din prilejul sărbătorirei Dsale, la împlinirea a 60 de ani. Sfaturi referitoare la religie, la curăţenie, la omenie, la gospodărie, la lux, la comunism, la invenţiile recente, despre fraţii noştri din America şi din Rusia, despre Ziua Unirii etc. *„Pentru ţăranul român"* este titlul broşurii, care va putea oferi şi conferenţiarilor noştri temele de discutat la sate, cu directivele necesare.

Nr. 190. Ne-am îngrijit să dăm ţăranului român o broşură din *pomicultură*. Am rugat pe dl profesor în r. *I. Mardan*, fost profesor de ştiinţe naturale, Sibiiu şi am tipărit manualul scris *anume* pentru ţărănime, (cu 13 ilustraţiuni); *„Cultura pomilor, după clima, poziţia şi solul grădinei"*.

Nr. 191. Deoarece ni s'a cerut de nenumărate ori broşura *„Bucătăria gospodinei dela sate"*, sfaturi şi

rețete de mâncări, de dna *Ana Victor Lazăr* (broșură tipărită la noi sub Nr. 161 și epuizată) — am retipărit-o, augmentată, revăzută, în speranța că ne va aduce aceleași servicii prețioase pe satele noastre.

Nr. 192. Părintele-canonic, secretarul secțiilor noastre, dl *I. Agârbiceanu*, a tipărit în numărul acesta o parte din articolele de *educație cetățenească*. „*Pentru temeiul țării*" e intitulată broșura, în care este vorba de problemele cardinale, cari se impun unui adevărat cetățean în zilele noastre. (Bucuria datoriei împlinite, pilda trecutului, fruntași și codași, desrobirea limbii, religiositatea, comunismul etc.).

Nr. 193. Fiind bine primită partea întâi din „*Biografii romane*" de *A. W. Grube*, traduse de *Nicolae Petra-Petrescu* (Nr. 186), am publicat și partea a doua: „Timpul de eroism și decadența Republicei Romane", revăzându-se textul, în parte anticat, din partea fiului traducătorului, a secret. nostru literar *Horia Petra-Petrescu*. Broșura aceasta (de 120 pag.) sperăm să ajungă și acum „cartea de căpătâi" tineretului român de prin școlile poporale și liceale inferioare, cum era prin anii 1880–1885 ediția I.

Nr. 194. Dorind să tipărim o broșură, care să ne apropie sufletește de frații noștri dintr'alte ținuturi, am tipărit culegerea de snoave, glume și ghicitori: „In petit" și „Un mănunchiu de ghicitori", culese în Oltenia, sub titlul comun: „*Dela frații noștri din Muntenia*". Cei ce le-au colectat sunt inimosul folklorist, șef de gară *N. I. Dumitrașcu*, (care a mai publicat la noi și la „Acad. Rom.", etc., lucrări de folklor, valoroase) și păr. *I. N. Popescu*.

Nr. 195. Dl medic-primar al jud. Sibiiu *Dr. Iosif Stoichiția* ne-a pus la dispoziție un manuscris despre: „*Ingrijirea mamei și copilului mic*" (84 pag. de tipar). Mamele sătence vor avea în broșura aceasta un sfetnic ideal în privința alăptării, a hrănirii, a bolilor copiilor mici. Se știe că mortalitatea copiilor mici la noi are un procent mare. In lupta împotriva neștiinței va putea aduce această broșură servicii neprețuite.

Nr. 196. „*Dascălul Ioniță*“ este titlul povestirii din viața dela țară a scriitorului nostru *Ion Pop-Reteganul*. In fiecare an tipărim câte ceva din opera acestui scriitor, al cărui lăsământ literar l-am cumpărat dela familie. Povestirea de acum poate fi privită ca o „pereche“ la „Popa Tanda“ a lui Slavici. O lectură foarte potrivită pentru țăranii noștri. Apoteozarea unui dascăl, care-și înțelege misiunea în sat.

In „Biblioteca poporală“ se va mai tipări în viitorul apropiat: o broșură scrisă de dl inspector școlar *Petre R. Petrescu* (Sibiiu), de conținut educativ, patriotic, național; o piesă teatrală pentru satele noastre (conform dorinței adunării generale dela Sf. Gheorghe), apoi „*Calendarul Astrei*“ pe 1933, redactat de secr. nostru lit. *Dr. Horia Petra-Petrescu* ș. a.

Prețul broșurilor este așa de mic (dela Nr. 191 începând numărul câte 5 Lei!), materialul atât de potrivit pentru propaganda noastră culturală, încât răspândirea publicațiilor acestora e o datorie de onoare a fiecărui propagandist de al nostru.

Durere, *din lipsa de fonduri*, „*Transilvania*“ urmează să apară numai la intervale lungi, deocamdată cu material administrativ.

Să sperăm că va trece criza și că în viitorul mai apropiat vom putea tipări „Transilvania“ din nou, cu contribuția valoroasă a membrilor secțiunilor și a altor condeie distinse.

13. Subvenții și ajutoare.

In anul 1931 instituțiunea noastră a primit subvenții:

Dela Ministerul Instrucțiunii, Direcțiunea Educației Poporului	Lei	25.000·—
Dela Banca „Albina“ Sibiu	„	100.000·—
„ prim. com. Somărtin jud. Făgăraș	„	200·—
„ „ „ Batoș jud. Mureș . .	„	1.000·—
„ Ulea Ioan București C. Rahovei 157	„	1.000·—
Total .	Lei	127.200·—

14. Internatul de fete al Asociațiunii.

Internatul de fete al Asociațiunii a funcționat în anul școlar 1931/1932, în condițiuni corespunzătoare, adăpostind 29 de eleve, în cea mai mare parte dela Liceul de fete „Domnița Ileana" din Sibiu. Pentru întreținerea internatului de fete nu am primit în acest an nici o subvenție dela Minister, în schimb institutul de credit și de economii „Albina", înțelegând importanța acestui internat pentru educația elevelor, a dăruit și anul acesta suma de Lei 50.000·— pentru care ajutor esprimăm și la acest loc distinsă mulțumită.

Incassările la Internatul de fete au fost în anul 1931/1932, de Lei 718.548·—, iar cheltuelile de Lei 670.457·—, rezultând un excedent de Lei 48.091·—, la care adăugând reportul anilor trecuți de Lei 218.799·—, acest excedent se urcă la suma de Lei 266.890·—

Socotelile Internatului se înaintează cu act separat spre censurare.

15. Concesiuni de cinematograf:

In urma crizei generale financiară-economică venitele după concesiunile de cinematograf sunt tot mai slabe.

In cursul anului 1931, au încetat de a mai funcționa alte 10 cinematografe (cel din Aleșd, Cărpiniș, Gottlob, Petroșani, Simeria, Săcuieni, Săcălar, Teremia mare, Tomnatic, Vulcan), iar celelalte au cerut reducerea taxei pentru concesiune.

Cu toate acestea s'a încassat în anul 1931 suma de Lei 1,174.466·—, față de prevederile bugetare, cari au fost fixate la Lei 1,100.000·—.

Criza generală fiind tot mai pronunțată, trebuie să contăm pentru viitor cu venite tot mai reduse după concesiuni, ceeace s'a avut în vedere la întocmirea bugetului pentru anul 1933.

16. Fondurile și fundațiunile administrate de „Asociațiune",

Fondurile și fondațiunile administrate de Asociațiune sunt, cu finea anului 1931, în număr de 69 în

valoare totală de Lei 7,018,315·22. Pentru anul şcolar 1931/32, s'au acordat burse în suma de Lei 85,500·—, la 18 elevi şi eleve dela diferite şcoli. (Vezi tabloul bursierilor la anexa Nr. VI).

17. Loteria „Asociaţiunii".

În urma hotărârii comitetului central din şedinţa, ţinută la 9 Ianuarie 1932, s'a dispus preluarea registrelor şi arhivei loteriei, precum şi a loturilor acestei loterii, rămase nevândute, dela fostul cassier al „Asociaţiunii" Ioan Banciu, consemnându-se această preluare într'un proces-verbal. Verificarea gestiunii financiare a acestei loterii a fost încredinţată dlui expert-contabil Romul Pop dela sucursala Băncii Centrale din Sibiiu, care într'un raport foarte amănunţit şi conştiincios a arătat toate constatările sale asupra acestei gestiuni.

Pentru ca Onor. adunare generală să ia cunoştinţă, în toate amănuntele, despre gestiunea tuturor neregulelor, administrative din trecut, şi a acestei loterii, care în anul din urmă a fost obiectul predilect al unor ziarişti anonimi, Comitetul central prezintă raportul dlui Romul Pop, împreună cu toate documentele, ce-i stau la îndemână, Onor. adunări generale cu act separat.

18. Membri „Asociaţiunii".

Numărul membrilor de toate categoriile îl dăm la anexa VIII.

19. Colaborarea cu alte societăţi.

Ca în trecut aşa şi în decursul anului acestuia am avut strânse legături cu „*Universitatea liberă*" din *Bucureşti* (condusă de D-na *Sabina Cantacuzino* şi cu „*Extensiunea universitară* din *Cluj*. Conferenţiarii acestor două societăţi au străbătut oraşele, vorbind în cadrele festivalurilor şi seriilor de conferenţe, aranjate de societatea noastră.

Am lucrat cot la cot cu „*Direcţia Educaţiei Poporului*“ dela „Ministerul Sănătăţii şi al Ocrotirilor Sociale“, în „Ziua Temperanţei“, de „10 Mai“ şi de „1 Decemvrie“.

„*Asociaţia profesorilor secundari*“ din diferitele regiuni şi *asociaţiunile preoţeşti şi învăţătoreşti* au fost — ca în ceilalţi ani — colaboratoarele desinteresate, cari ne-au răspuns de câte ori am apelat la bunele lor servicii. Tot asemenea *reuniunile de cântări, corurile* şi *fanfarele* din diferitele oraşe, orăşele şi comune.

Este o datorie de onoare pentru noi să aducem cele mai călduroase mulţumiri tuturor acestor societăţi pentru sprijinul acordat nouă, spre binele propăşirii noastre, a tuturora.

20. Momente importante.

Dl vicepreşedinte *Dr. Gh. Preda,* a cerut (încă în şed. din 24 Iunie 1931) „să fie autorizat a merge în despărţăminte cu scopul de a examina activitatea acestora şi — unde va fi lipsă — a da îndrumări pentru reorganizarea lor, în sensul hotărârilor dela adunarea generală din Caransebeş“. Comitetul central a dat împuternicire dlui v.-preş. să îşi ducă în îndeplinire planul. Despre vizitele dela *Deva, Bocşa-Montană, Ighiu, Tinca* am referat în darea de seamă din anul trecut, aici însemnăm că dsa a luat parte la adun. gen. a despărţ. centr. jud. *Sighet,* în comuna *Vad,* în 27 Sept. 1931, unde a asistat la punerea unei *plăci comemorative pentru cei căzuţi în războiu* — o festivitate, care ar trebui să servească drept exemplu şi altor despărţăminte — apoi la *premiarea celor mai îngrijite gospodării săteşti* din comună, cu preferinţă a celor cu mai mulţi copii. Impresie excelentă au făcut şi „Şoimii“ gimnaşti ai „Astrei“ din Maramureş şi corul şi orhestra „Astrei“ — toate organizate de neobositul nostru propagandist, preşed. despărţ. Sighet, dl *Dr. V. Ilea.* In 5 Oct. 1931 a luat contact dl v.-preşed. cu despărţământul *Diciosânmărtin,* ţinând în oraşul acesta o con-

ferență: „Impresii din Marocul francez". Până acum a vizitat dl v.-președinte Dr. Preda *zece despărțăminte*, aducându-se mulțumiri pentru această activitate rodnică.

Membrul nostru în comitetul central, fostul secretar literar al „Asociațiunii", dl *Octavian Goga*, a fost sărbătorit în anul 1931 Dec. și 1932 (Ian., Martie), împlinind *50 de ani* de viață. „Astra" a avut datoria de onoare ca să aducă omagiile sale aceluia, care a contribuit cu scrisul său la îmbogățirea literaturii române, de aceea a apelat la Biserică, Armată, Școală și la celelalte autorități și instituții culturale și social-economice din sediul său, din Sibiiu, ca să-l sărbătorim cu toții în orașul, în care poetul și-a petrecut anii copilăriei și ai tinereții sale.

Sărbătorirea din ziua de *6 Martie 1932* a fost o măreață manifestație culturală. A luat parte tot ce are Sibiiul mai de samă (și minoritarii au trimis delegați), precum și câte o delegație imposantă din Rășinari și Săliște. Dela gară a fost condus dl Oct. Goga la biserica catedrală, unde s'a cetit o „rugăciune de mulțumită" din partea Pr. Sf. Sale *Vicarului Dr. Vas. Stan al Rășinarilor*, apoi a urmat un reușit „*Festival*", în sala „*Thalia*" cu următorul program: „Imnul Regal", vorbirile: I. Pr. Sf. Mitropolit *Dr. Nicolae Bălan*, (repr. Bisericii gr. or.), dl gen *Chr. Vasilescu*, (repr. Armatei), păr. protop. *N. Togan*, (repr. Biser. gr. cat.), dl *Silviu Țeposu* (vicepreș. comisiei interimare a Municipiului Sibiiu — predarea diplomei de cetățean de onoare al Sibiiului), dl *I. Popa* (repr. „Federației corpului didactic", dl *Dr. Gh. Preda*, (v.-preș. „Astrei"), *Dr. I. Lupaș*, prof. univ. și dl *Oct. Goga*.

„*Reuniunea română de muzică și cântări Gh. Dima*" și *orchestra orașului Sibiiu* (sub conducerea dlui prof. *N. Oancea*), au executat: *N. Oancea:* In memoriam; *E. Monția:* „*Oltul*" și „*Singur*" (solo de sopran cu d-na *M. Dr. Vilt* și ac. de orchestră; dl căp. *Ștefan Constantinescu* a declamat „*Oltul*" de *O. Goga*. „Festivalul" s'a terminat cu „*Uvertura Națională*" (cor și orch. de *A. Bena*.

La „Otelul Bulevard" s'a dat mai apoi o *„Masă comună"*, la ora 2, unde au vorbit pe lângă reprezentanţii de mai înainte şi alţii, ai diferitelor instituţii. (I. Pr. Sf. Mitrop. Nicolae pentru Majestatea Sa; Lt. col. I. Dăncilă pentru „Cultul Patriei"; fostul ministru Dr. I. Lupaş, ca amic: Dr. Horia Petra-Petrescu pentru scriitorii din Sibiiu şi funcţionarii „Astrei"; Dr. G. Bărbat, secr. municipiului, în numele foştilor camarazi de şcoală din Sibiiu; Dr. I. Bucur, în numele celor din Răşinari; d-na Tordăşianu, în numele femeii române; păr. prot. E. Cioran, în numele „Reun. naţ. cult. a meseriaşilor români" din Sibiiu; T. R. Popescu, în numele „Şoimilor"; dl primcomisar regal al corp. VII. Armată col. T. Carapancea, ş. a.) La sfârşitul „Mesii comune" a răspuns sărbătoritul, mulţumind tuturora, îndeosebi societăţii noastre.

Şi despărţămintele noastre au dat atenţie cuvenită sărbătoririi dlui Oct. Goga. Partea cea mai mare din ele a aranjat „festivaluri", cu recitări, conferenţe şi bucăţi muzicale cu text din opera sărbătoritului.

La desvelirea *monumentului Voevodului Mihai Viteazul* la *Mirislău*, ridicat din partea despărţămintelor noastre Aiud şi Alba, a delegat comitetul central pe păr. Consilier metropolitan *Dr. Vasile Bologa*, care a rostit o cuvântare ocazională.

La *„expoziţia de copii mici"* a despărţământului Mediaş, în comuna *Şeica mare*, în 2 Maiu, am fost reprezentaţi tot prin păr. Consilier metropolitan *Dr. Vasile Bologa*.

La congresul *„Ligii Culturale"*, ţinut în 14 Septemvrie în oraşul *Focşani*, am avut ca reprezentant al societăţii noastre pe dl dir. de lic. din Bucureşti *Ştefan Pop*.

In anul 1932 s'a ţinut în oraşul *Sibiiu*, în decursul lunii lulie a ***doua „Jamboree" cercetăşească*** în România: In fruntea „Jamboreei" a fost dl general *I. Manolescu*, preşedintele *„Caselor Naţionale"*, cu cari avem cele mai strânse legături. Ni s'a dat putinţa ca să contribuim în „Ghidul cercetăşesc" cu partea referitoare

la Sibiiu şi importanţa lui, apoi cu alocuţii, la deschiderea congresului cercetăşesc şi a „Jamboreei“ (dl *Silviu Ţeposu*, ca substitut de vicepreşedinte), cât şi la închidere (dl vicepreşedinte *Dr. Gh. Preda*).

21. Situaţia financiară a „Asociaţiunii“.

Situaţia financiară a „Asociaţiunii“, este arătată în anexele despre socoteli şi buget. (Vezi anexa II şi III).

22. Propuneri:

De încheiere rugăm Onor. Adunare:

1. Se ia act cu aprobare de cuprinsul raportului general pe anul 1931/32.

2. Să dea expresiune durerii sale pentru pierderea membrilor şi binefăcătorilor decedaţi ai Asociaţiunii. (Vezi anexa VII.)

3. Să mulţumească tuturor binefăcătorilor, cari au făcut donaţiune în acest an pentru aşezămintele „Asociaţiunii“.

4. Să aprobe darea de seamă a comitetului central despre gestiunea anului 1931, dându-i descărcare de aceasta gestiune şi hotărând în chestiunile ce sunt în legătură cu gestiunea din trecut a „Asociaţiunii“, aduse la cunoştinţa adunării generale cu act seperat.

5. Se aprobă bugetul pe anul 1933.

6. Să decidă asupra dimisiei dlui preşedinte Vasile Goldiş.

7. Să fixeze locul pentru ţinerea adunării generale din anul 1933.

8. Să ia dispoziţii pentru verificarea procesului verbal al adunării generale.

Din şedinţa plenară a comitetului central al „Asociaţiunii“, ţinută în Sibiiu la 13 August 1932.

Nicolae Togan m. p.,
vicepreşedinte.

Nicolae Băilă m. p.,
secretar.

Raportul Secretariatului general

al Secţiunilor literare-ştiinţifice ale „Astrei" dela 21 Maiu 1931—6 Iunie 1932.

DOMNULE PREŞEDINTE,
ONORATĂ ŞEDINŢĂ PLENARĂ,

In următoarele Vă prezint un raport despre activitatea Secţiunilor „Astrei" dela 21 Mai 1931—6 Iunie 1932.

1. In decursul anului de activitate trecut Secţiunile noastre au aranjat o *şedinţă festivă* cu prilejul adunării generale ţinută la Sfântul-Gheorghe. Adunarea generală din anul trecut a fost una din cele mai reuşite ţinute după războiu, astfel şi şedinţa noastră a fost bine cercetată. Membrul nostru dl *Dr. Sabin Oprean* a ţinut o foarte bine aleasă şi documentată conferenţă despre *„Ţinutul Secuilor"*. A doua conferenţă a fost ţinută de dl *I. Agârbiceanu,* în cadrul festivalului artistic de seară, unde a asistat un public număros, vorbind despre „Un nou ideal", către care e nevoie să se îndrepteze societatea românească de azi. Ultima conferenţă a apărut în „Transilvania", numărul în care s'a publicat darea de seamă asupra adunării generale.

Tot cu acel prilej, membrul nostru *Dr. Ioan Lupaş* a ţinut o conferenţă în liber, după terminarea conductului etnografic. Pentru a fi înţeles de marele număr de ţărani români, cari în vitregia timpurilor şi-au uitat limba, D-sa a vorbit în limba ungurească despre trecutul acelui ţinut şi datoria de azi a românilor din această regiune.

2. La 16 Decemvrie s'au întrunit într'o şedinţă preşedinţii Secţiunilor şi alţi membri, în care s'a discutat şi s'a primit propunerea ca dl *Octavian Goga,* membru al Secţiei literare şi fost secretar literar al „Astrei", să fie sărbătorit şi la Cluj. S'a decis

ca la festivalul dela Teatrul naţional să vorbească în numele Secţiilor dl *G. Bogdan-Duică*, preşedintele Secţiei literare. D-sa a şi vorbit la acel festival, ţinut în Martie 1932, arătând într'o caldă cuvântare rolul dlui Oct. Goga în literatura română şi viaţa culturală a Ardealului.

Serbarea iniţiată de Secţiile noastre a luat o proporţie mai mare. Dl O. Goga fiind proclamat doctor *„honoris causa"* al Universităţii din Cluj, aşa că sărbătorirea a trecut sub patronajul Universităţii, Secţiile noastre dându-şi întreg concursul pentru reuşita ei.

Membrul Secţiei noastre literare, dl prof. *Sextil Puşcariu*, a prezentat din partea facultăţii de litere raportul, prin care facultatea a propus proclamarea dlui O. Goga de doctor honoris causa. In acest raport D-sa a făcut o amplă apreciere asupra personalităţii literare a dlui O. Goga.

3. La 12 Mai 1932 preşedinţii Secţiilor s'au întrunit într'o şedinţă, în care s'a luat act că dl Preşedinte G. Bogdan-Duică a reuşit să încaseze ordonanţa de 100,000 Lei, promisă ca ajutor Secţiilor prin adresa Ministerului Sănătăţii publice, Direcţia Educaţiei Poporului Nr. 00711/1931, la cererea Secţiilor cu adresa Nr. 1/1931 dela 15 Ianuarie.

In acea adresă se specifică destinaţia acestei subvenţii „pentru publicaţii de cunoştinţe generale şi cursuri serale".

Potrivit acestei destinaţii şi în conformitate cu hotărârea luată în şedinţa dela 16 Martie 1932, în şedinţa dela 12 Mai 1932 s'a hotărît ca jumătate din această sumă (50,000 Lei) să se dea ca onorar conferenţiarilor, cari au ţinut cursurile poporale în cadrele Secţiilor, în anul de gestiune 1930/1931, fiind subvenţia acordată pentru anul 1931 şi în acest scop, iar jumătate să se destineze pentru tipărirea unei lucrări de cunoştinţe generale şi anume: „Literatura română ardeleană" dela 1848—1930, pe care o va face dl prof. *G. Bogdan-Duică*, simţindu-se mare necesitate pentru o astfel de lucrare.

Suma de 50,000 Lei a şi fost împărţită în cursul lunei Mai celor doisprezece conferenţiari ai cursurilor poporale, iar restul de 50,000 Lei au fost depuşi în păstrare la *Banca Naţională, filiala Cluj*, de către dl preşed. G. Bogdan-Duică.

S'au înaintat rapoarte ale Secţiunilor asupra unor lucrări trimise spre opinie de către comitetul central în legătură cu publicarea lor în „Biblioteca poporală" a „Astrei".

5. Dela 21 Mai 1931—6 Iunie 1932 secretariatul general al Secţiunilor a continuat cu publicarea articolelor săptămânale în următoarele ziare poporale: Foaia Noastră, Glasul Ardealului (Cluj), Unirea poporului (Blaj), Cuvântul poporului, Foaia Poporului (Sibiiu), Neamul românesc pentru popor şi apoi Poporul român (Bucureşti-Chitila), Cuvânt Moldovenesc-Chişinău. Prin această activitate publicistică Secţiile noastre au stat în permanentă legătură cu zeci de mii de cititori. Ne-am străduit prin aceste articole să creştem încrederea în neamul nostru, să ridicăm moralul celor descurajaţi, să creştem optimismul şi să contribuim la întărirea sentimentului de solidaritate românească, pe deasupra intereselor regionale sau politice, arătând mereu şi slăbiciunile de cari suferim azi cu toţii. Că aceste articole, cu totul imparţiale, sunt folositoare cetitorilor noştri dela sate, avem dovada în faptul că în cursul anului 1931/1932 ele au fost reproduse şi de ziare poporale, cărora nu li s'au trimis, cum este „Someşul"-Dej şi Revista Bistriţii (Bistriţa), dintre acele cari ne-au ajuns nouă la cunoştinţă.

Exprimăm şi pe această cale, mulţumitele noastre tuturor redacţiilor, cari ne-au ajutat în chipul acesta, să putem răspândi cuvântul „Astrei" în straturile largi ale poporului şi le rugăm de acelaşi binevoitor concurs şi pentru viitor.

6. Lipsindu-ne pentru Secţii o sală de şedinţe şi de întruniri, iar pe de altă parte nemai apărând nici în cursul anului 1931/1932 revista „Transilvania", decât numerile cu cuprins administrativ, membrii noştri au desvoltat în alte publicaţii, ziare şi reviste o însemnată activitate culturală. Deasemenea o parte însemnată dintre conferenţiarii altor societăţi, la Cluj şi în oraşele din provincie s'au recrutat dintre membrii Secţiunilor noastre.

7. In ce priveşte activitatea singuraticilor Secţii au fost rugate să prezinte, după obiceiu raport separat. Totuşi relevez şi aici cu mare laudă activitatea subsecţiei de educaţie fizică.

8. In decursul anului 1932 Secţiunile noastre au avut o mare pierdere prin moartea vicepreşedintelui Secţiei juridice profesorul *Dr. V. Onişor*, care a desvoltat şi în cadrele noastre o frumoasă activitate, prin organizarea conferenţelor juridice din anii trecuţi. La mormântul lui secretarul Dv. general a adus condoleanţele Secţiunilor. Fie-i binecuvântată memoria omului onest, românului bun şi a profesorului eminent. A fost om preocupat de proble-

mele fundamentale ale organizării Statului nostru. In vara anului 1931 a publicat ultima sa lucrare, apreciată în toate cercurile, asupra Stabilizării monetare în România.

Secţiunile au avut şi prilej de a se mândri în cursul anului 1931/1932 când membri lor *Dr. Iuliu Haţieganu, Dr. Coriolan Tătaru, Dr. V. Stanciu* şi *St. Meteş* au ocupat înalte demnităţi în stat.

După cari rog a primi raportul de faţă.

Cluj, la 6 Iunie 1932.

ION AGÂRBICEANU
secretarul gen. al Secţiilor.

Darea de seamă a Secţiei literare a „Astrei".

Membrii secţiei literare au desvoltat o intensă activitate culturală-literară în diferite reviste, publicaţii şi conferenţe. In cadrele „Astrei" *dl G. Bogdan-Duică* a ţinut vorbirea festivă la teatrul naţional din Cluj, cu prilejul sărbătoririi dl Oct. Goga. *Dl Sextil Puşcariu* a vorbit cu acelaş prilej în aula Universităţii. *Dl I. Agârbiceanu* a ţinut o conferenţă la adunarea generală din Sf. Gheorghe 1931 şi o conferenţă la Braşov în cadrele despărţământului de acolo. Membri secţiei au contribuit la redactarea *Călendarului* din Bibl. pop. a Astrei pe 1932, redactat de membrul nostru *dl Horia Petra-Petrescu.* Intre broşurile Bibliotecii poporale pe 1931/1932 apare „Pentru temeiul ţării" de *I. Agârbiceanu.*

Dl *G. Bogdan-Duică* pregăteşte lucrarea *„Literatura română ardeleană dela 1848—1930".*

Cluj, 6 Iunie 1932.

Preşedinte: *G. Bogdan-Duică.* Secretar: *I. Agârbiceanu.*

Darea de seamă despre activitatea Secţiunei artistice a „Astrei", pe 1931/1932.

Activitatea secţiunei artistice a „Astrei", amăsurat vremurilor critice prin cari trecem, s'a desfăşurat şi în anul acesta exclusiv în cadrele *Conservatorului de muzică „Astra"* din *Braşov.* In schimb avem, totuşi, mulţumirea de a putea constata, că acest

institut de artă, în al patrulea an al existenței sale, e în plin progres, atât în ce privește rezultatele realizate prin instrucția oferită elevilor, cât și pe terenul manifestărilor publice, adecă a concertelor date de elevi și de profesori în cursul anului școlar 1931/32. Astfel ținem să fixăm cu acest prilej, că — începând dela 8 Noemvrie 1931, — s'au ținut în fiecare Duminecă următoare câte un *concert de muzică de cameră* — cu totul *14*, așa-zise *„concerte educative"* — pe lângă o intrare modestă (20 Lei), la cari s'au prezentat publicului asistent, prin profesorii Conservatorului, compoziții de *Haydn, Beethoven, Schubert, Schumann, Mozart, Ciaicovschi, Mendelsohn, Brahms, Chopin, Dworak, Grieg, Debussy, Rachmaninov, Bartók, Dohnányi, Arenschi, Neugeboren* ș. a. Cea mai mare parte din aceste opere au fost executate de apreciatul cvartet al Conservatorului „Astra", compus din profesorii *Bobescu, Weinberger, Biemel* și *Moldrik*, cari, în toamna anului trecut, au avut cinstea să cânte și la Palatul Pelișor din *Sinaia*, în prezența *M. S. Reginei Maria* și a altor înalți invitați. Muzica pianistică a fost executată de profesorii Benfeld, Weiss și Schlandt. Printre concertele de piano au fost două cu acompaniament de orchestră, aceasta fiind condusă de directorul Conservatorului, dl Constantin Bobescu. Afară de aceste concerte de muzică de cameră Conservatorul „Astra" și-a dat contribuția sa, prin profesorii și elevii săi, la obișnuitul *festival al „Astrei"* dela *1 Decemvrie*, apoi la *festivalele „Haydn", „Goethe"* și, în fine, la festivalul *„Porumbescu"*, cu prilejul împlinirei anului al 50-lea dela premiera operetei „Craiu nou". In cursul anului au mai fost câteva producții interșcolare date de elevii Conservatorului, — anul școlar urmând a se încheia ca și în trecut — prin 4 concerte date de elevi, executându-se bucăți pentru solo de pian, duete (vioară, violoncelo sau canto, cu acompaniament de piano) triouri, cvartete de coarde, concerte la 2 piane etc.

Toată aceasta activitate însă — trebuie să o remarcăm deosebit — nu s'ar fi putut înfăptui, dacă despărțământul „Astrei" din Brașov, care până anul trecut a pus la dispoziție Conservatorului numai localul, luminatul și încălzitul nu ar fi venit în ajutorul acestui institut, acordându-i și *o subvenție de Lei 20,000 lunar;* singurul ajutor bănesc mai însemnat pe care Conservatorul îl primește în anul școlar 1931/32, Ministerul instrucțiunei și Primăria municipiului Brașov, protectorii de mai înainte ai acestui

aşezământ, din cauza lispei de fonduri, încetând acordarea de ori şi ce ajutoare. — Neputând conta pentru viitor nici la subvenţia acordată pentru anul acesta din partea despărţământui „Astra" din Braşov, existenţa Conservatorului nostru de muzică e serios ameninţată! Să nădăjduim însă, că până în toamnă, când cursurile ar fi să se înceapă din nou, se va găsi o soluţie pentru continuarea unei activităţi atât de rodnice şi folositoare şi care — prin faptul că atât profesorii, cât şi elevii sunt în 1/2 parte români şi în 1/2 parte minoritari — a contribuit aşa de mult şi la o *apropiere sufletească sinceră* a tuturor celor ce, fără considerare de naţionalitate sau de confesiune, s'au întrunit spre a sluji la acelaş altar al artei muzicale.

Braşov, 2 Iunie 1932.

Preşedinte *T. Brediceanu.*

Darea de seamă despre activitatea Secţiei Medicale şi Biopolitice a „Astrei", dela 1 Iunie 1931—31 Mai 1932.

Activitatea Secţiei Medicale şi Biopolitice în domeniul propagandei sanitare şi igienice a continuat în mod sistematic şi în cursul anului trecut. In colaborare cu despărţământul Cluj al „Astrei" şi în cadrul unui program cultural şi distractiv, au fost rostite *peste 30 conferenţe la sate.* Remarcăm aci, că actualmente nu mai există în judeţul nostru nici o comună în care „Astra medicală" să nu fi ţinut cel puţin 2 conferenţe de propagandă.

In afară de întrunirile organizate împreună cu despărţământul a făcut „Secţia Medicală" propagandă sanitară prin medicii de circumscripţie ai judeţului, cari, înţelegând să colaboreze cu noi, s'au angajat să ţină fiecare în circumscripţia sa câte 2 conferinţe.

Nu s'a neglijat nici propaganda printre intelectuali. Dl Preşedinte al secţiei, prof. *Dr. I. Haţieganu,* a conferenţiat în mai multe oraşe din provincie (Braşov, Oradea, Tg.-Mureş), în cadrul unor populate întruniri, organizate de cercurile noastre culturale de medici din acele localităţi.

Activitatea provincială a secţiei a fost amplificată, reorganizându-se „cercurile culturale" de medici din Timişoara (preşedinte Dr. Cândea) şi din Tg.-Mureş (preş. Dr. Baciu). Toate cer-

curile „noastre culturale" au desvoltat o însemnată activitate de propagandă, ținând numeroase conferențe, organizând festivaluri culturale, sportive etc.

Un interes deosebit a fost acordat în cursul anului trecut problemei educației fizice, ajungându-se în acest domeniu la realizări practice de o mare importanță. Nu vom insista aci asupra detaliilor activității desfășurate pe terenul educației fizice, întrucât ea va fi reluată într'o dare de seamă aparte, menționăm numai că subsecția noastră de educație fizică, printr'o dublă convenție, încheiată pe deoparte cu Universitatea din Cluj, pe de altă parte cu „Academia de Agricultură", a reușit să-și asigure definitiv un teren de 15 jugăre în parcul Mihai, pe care a început deja să construiască o arenă sportivă modernă, ce va fi utilizată, atât de organizația „Șoimii Carpaților", cât și de studenții universitari. Cu toate dificultățile economice, prin cari trecem, lucrările de amenajare a „Stadionului" vor fi în scurtă vreme terminate, realizându-se astfel pe seama tineretului nostru posibilitățile unei educații fizice sistematice.

Președinte: ss. *Prof. Dr. Iuliu Hațieganu.*

Secretar: ss. *Docent Dr. L. Daniello.*

Darea de seamă despre activitatea Secției femenine-biopolitice a „Astrei" pe anul 1931, până la Iunie 1932.

Această Secțiune își continuă activitatea sa dintru început, fără a avea mijloace și ajutoare dela Societatea „Astra", — în împrejurări destul de grele, însă membrele „Uniunei fem. rom.", această Federație, muncind tot în principiu ideal, tot fără resurse, fiind contopite în Secția femenină-biopolitică, — muncesc cu sârguință pentru formarea și întărirea sufletului poporului, pentru căminul și țara lor.

Din fiecare manifestare femenină se desprinde o preocupare îngrijorată asupra crizelor morale și materiale ce bântuie viața noastră.

Aceasta se dovedește și din cuprinsul importantei cuvântări de deschidere, ținută de Președinta U. F. R., d-na Maria B. Baiulescu la Congresul U. F. R., din Septemvrie 1931, la Craiova,

unde delegate, reprezentând societăţi din toate provinciile ţării, s'au întrunit a colabora în solidaritate pentru a cunoaşte şi a discuta importantele probleme ce ating viaţa neamului nostru.

Preşedinta a relevat în cuvântarea sa, că familia reprezintă *arborele ereditar*, pe care se razimă întreaga alcătuire a Statului şi că în puterea femeii stă trăinicia familiei, pentrucă dacă această temelie s'ar sdruncina va surveni prăbuşirea ordinei morale a credinţei şi chiar a existenţei unui popor. Mama generaţiei de astăzi va trebui să aibă răspunderea a sta la postul ei, cu convingerea că este imperios trebuincioasă, pentru a învia tradiţiile în sufletele plăpânde ale fiilor ei.

„Leitmotiv"-ul Congresului a fost problema educaţiei naţionale, care trebuie să se razime pe credinţă, aceasta fiind piatra fundamentală.

Legătura de credinţă şi naţionalism a fost atât de puternică, încât a păstrat neamul românesc prin toate veacurile sbuciumate.

Preşedinta a insistat că trebuie că combatem baccilii molipsitori de lepădare de credinţă, care ar atinge inima tinerimei, văzând primejdia anarhiei religioase ce s'a produs peste Nistru. Femeia va trebui să combată marele pericol al sectelor religioase străine, cari câştigă teren în unghiurile ţării noastre.

A amintit că starea sufletească a poporului nostru reprezintă actual o slăbiciune biologică, provenită în urma războiului, căruia i se datoreşte aviditatea materialistă şi râvna de egalitate cu lumea privilegiată, provocând tragedia existenţei şi bancruta sufletească.

Vorbind despre problema economică a citat sfaturile marelui om de stat al Franţei Poincarè: „Pentru normalizarea producţiunei naţionale avem datoria, în general, să ne îndreptăm metodele noastre de viaţă şi să ne ordonăm mai bine întrebuinţarea activităţii noastre".

D-Sa a înfăţişat pe femeia viitorului, care va trebui să aibă prestigiul de a fi ridicată la apoteoza ei, ca femeie-soţie, femeie-mamă, femeie-colaboratoare la viaţa ţării, a cărei inimă să bată pentru toate aspiraţiunile şi pentru suferinţele scumpei noastre patrii.

In decursul acestui Congres s'au discutat mai multe probleme şi anume: Problema *analfabetismului*, destul de gravă la noi; a interesului ce trebuie să avem pentru *ridicarea femeei dela*

țară, precum și a *educației fiicelor noastre,* la ce cariere să fie îndrumate în împrejurările actuale. Fiecare din aceste puncte prezintă o însemnată latură a vieței noastre sociale și economice.

Constatăm cu bucurie interesul ce-l poartă societățile de femei dela țară, prin participarea delegatelor lor în rândurile Uniunei, făcându-se astfel o apropiere sufletească între diferite grupări și încredere în toate directivele ce le primesc.

Una din însemnatele chestiuni, cari s'au adresat Uniunei a fost trimisă de un grup de buni Români din Iugoslavia, cari au cerut îndrumări pentru înființarea unei școli românești de fetițe. Iată ce scriu acești buni Români. „Suntem 152.000 de suflete, femeile noastre să fie educate în tradiția strămbunilor noștri, pentru a susține trează lumina credinței noastre".

Prezidenta U. F. R., a dat informațiunile și îndrumările necesare pentru modalitatea cu care s'ar putea înființa și acolo asemenea reuniuni de femei, sub a căror scut s'ar putea susține școli practice cu internat.

Una din importantele străduințe ale Congreselor noastre a fost *obținerea drepturilor civile pentru femei.*

Congresul a fost sesizat cu deosebire în vederea proiectului de unificare a legilor civile, propus de fostul Ministru al Justiției Hamangiu. Considerând că femeile din provinciile alipite, având drepturi civile avantajoase și sub vechea dominație, se temeau că prin această unificare s'ar putea aduce grave prejudicii femeilor din Ardeal, Banat și Bucovina, care ar știrbi drepturile lor din trecut, deoarece femeile din Vechiul Regat prin căsătorie erau puse sub tutela bărbatului, neputându-și administra averea proprie, atât Uniunea, cât și Asociația femenistă a luptat dela întregirea neamului pentru câștigarea drepturilor civile.

Lupta aceasta a fost realizată cu succes prin recenta Lege privitoare la ridicarea incapacității civile a femeii măritate, prin modificarea mai multor articoli din codul civil și anume: Art. 194. „Căsătoria nu restrânge capacitatea femeii de a exercita drepturile civile".

Art. 1285. „Femeia are administrarea și libera dispoziție asupra averei sale parafernale".

Acest proiect de Lege a fost prezentat Corpurilor legiuitoare de dl Ministru al Justiției Valer Pop, căruia Uniunea și Asociația femenistă i-a adus omagii și manifestări de mulțumire.

Ca în fiecare an, Uniunea apelează la Societăţile şi Reuniunile federate să serbeze „Ziua Mamei", pentru a păstra iubirea şi venerarea a celei mai sublime fiinţe, care se numeşte „Mama".

Toate Reuniunile şi Societăţile federate au cooperat în aceste direcţiuni, susţinând totodată importante opere de asistenţă socială, culturală, economică şi naţională, precum azile, orfelinate, şcoli, ateliere, biblioteci, cămine, dispensare şi altele.

Amintim că Uniunea fem. rom. susţine la sediul său în Braşov un „Orfelinat de fete", fiicele eroilor căzuţi în războiu, înfiinţat la anul 1919, unde sunt adăpostite 60 de orfane, cari urmează „Şcoala Profesională a Reuniunii fem. rom."

Prezentând această dare de seamă, constatăm cât de mult este identificată activitatea Uniunei cu Secţia femenină-biopolitică a „Astrei", în toate directivele şi principiile ce le urmează pentru prosperarea naţiunei şi patriei româneşti.

Prezidentă: *Maria B. Baiulescu.*

Darea de seamă despre activitatea Asociaţiei „Şoimii Carpaţilor" din Cluj, pe anul de activitate 1931—1932.

După doi ani de activitate, în al treilea an problemele de organizare sunt tot mai actuale. După experienţa anului trecut, când şi-au cerut înscrierea 1000 de persoane, cu dorinţa de a lucra, dar nu cu deplina hotărâre de muncă activă, pentru anul acesta Asociaţia a luat hotărârea să nu se mai facă înscrieri numeroase de membri noui şi să se reducă cât mai mult numărul membrilor activi. Restricţiile au fost în folosul Asociaţiei, fiindcă prin înscrieri au intrat alături de cei vechi şi persoane cari se pot identifica cu scopurile Asociaţiei şi cu mijloacele de activitate. Greutăţile financiare au silit pe mulţi membri să stea deoparte ceeace s'a resimţit foarte mult asupra vieţii noastre, cheltuielile fiind tot mari, iar veniturile micşorându-se. Ajutoare în cursul anului n'am primit de nicăeri, sarcinile din trecut grevează încă, aşa că în această atmosferă de depresiune materială, Asociaţia a rezistat, însufleţirea şi devotamentul membrilor a menţinut puterea de muncă care în acest an a fost din ce în ce mai reală, mai productivă şi mai de folos.

Şedinţele s'au ţinut regulat începând dela 1 Noemvrie 1931 până la 15 Iunie 1932. S'a fixat săptămânal câte o şedinţă obligatorie pentru fiecare grupă şi câte 1—2 benevole. S'au format 2 grupe de şoimani cu câte 40—45 membri şi una de şoimane cu 45—50 persoane. Grupele de şoimani au fost conduse şi instruite de către dnii instructori profesori de educaţie fizică *Simion Ilieşiu, Teofil Faur, Iulian Boldor,* iar şoimanele de către dna profesoară *Sultana Angheliu.* Şoimanii au ţinut şedinţele obligatorii: Marţia grupa Ilieşiu, Joia grupa Faur, Vineri grupa Ilieşiu-Boldor, iar şoimanele au ţinut tot timpul câte 3 sedinţe pe săptămână Marţi, Joi şi Vineri.

Ziua de Miercuri a fost rezervată dansurilor naţionale conduse şi instruite de dl *Dr. Ilie Olteanu* între orele 6—7 seara, iar dela 7 s'au ţinut conferinţe, tratându-se chestiuni în legătură cu programul Şoimilor. Şedinţele de scrimă au fost conduse de dnii *Iulian Boldor* şi *N. Dehelean.*

Faţă de anul trecut, anul acesta a marcat un progres programatic.

Dl Preşedinte *Dr. Iuliu Haţieganu,* a ţinut contact permanent cu Asociaţia, a ţinut consfătuiri cu instructorii între cari au fost cooptaţi dnii Dr. Ilie Olteanu, Albiu Morariu, Aurel Daina şi Ionel Arnăutu, discutându-se atât chestiuni de program, în special organizarea festivalurilor, cât mai ales chestiuni şi probleme de metodă şi educaţie şoimară.

Exerciţiile de gimnastică au fost în primul rând educative şi programatice. Nu s'a urmărit *prezentarea şi decorul* ci *formarea individului.*

Exerciţiile au fost foarte variate, executate corect aşa că şedinţele de gimnastică au fost trăite şi dorite de membri, mai ales în timpul de iarnă şi primăvară. Exerciţiile şoimanelor s'au dovedit foarte frumoase, s'a făcut gimnastică ritmică şi după muzică cu mult folos şi cu rezultate admirabile.

S'a format şi o *echipă de propagandă* instruită de dl *Simion Ilieşiu* ajutat de dl *Albin Morariu.* Echipa a luat parte cu un număr mai mare de şoimani la un festival foarte bine reuşit la *Mociu* şi cu un număr mai redus la *Gherla.* Scopul festivalurilor a fost prezentarea unor puncte din programul şoimilor. Festivalurile s'au ţinut la invitaţia localnicilor, cari doresc să înfiinţeze şi acolo unităţi de Şoimi.

Grupa de gimnastică la aparate a progresat mult, datorită şi stăruinţelor şoimanilor, cari au ţinut câte 3—4 şedinţe săptămânal, cât şi conducătorului grupei dl *Albin Morariu.*

Grupa de atletică instruită de dl *Ioan Arnăutu* a lucrat şi a putut prezenta exerciţii de o deosebită performanţă şi de vigoare trupească. *Corul orchestrei* şi *fanfara Asociaţiei* conduse şi instruite de dl *Sava Golumba* au lucrat cu spor, învăţând cântece, marşuri şi dansuri, aşa fel încât la defilările şi serbările noastre am avut fanfara noastră care a putut face faţă cerinţelor celor mai exigente. Fanfara Şoimilor a cântat la defilarea şcolilor în ziua de 10 Maiu, precum şi la festivalurile dela Teatrul Naţional dela 1 Decemvrie, 10 Mai şi 8 Iunie.

Dansurile naţionale instruite de dl *Dr. Ilie Olteanu,* au fost cultivate în o măsură deosebită, iar o grupă de dansatori a luat parte la numeroase şezători ale Despărţământului Astrei organizate în satele din judeţul Cluj.

In cursul acestui an la stăruinţele d-nilor *T. Morariu,* notar cercual, *Vasile Călugăru,* învăţător-director şi înv. *Maria Pop,* s'a înfiinţat o *unitate de Şoimi* la *Aghireş,* jud. Cluj. Pentru instruirea dansurilor în mai multe rânduri, s'a dus dl Dr. Ilie Olteanu, iar pentru prezentarea programului de activitate a luat parte la şedinţa unităţii şi dl At. Popa, secretarul subsecţiei de educaţie fizică a Astrei.

Unitatea dela Aghireş a activat cu mult folos, a recrutat un număr de 46 şoimani şi şoimane, a organizat două festivaluri şi a luat parte cu o grupă la serbarea noastră din Cluj în 21 Aprilie 1932 la Teatrul Naţional.

Importanţa înfiinţării unităţilor de Şoimi la sate o demonstrează în de-ajuns Şoimii dela Aghireş. Satele din jurul Clujului nu s'au bucurat de o educaţie românească mulţumitoare sub stăpânirea maghiară. Cântecele şi dansurile româneşti erau în complectă dispariţie, iar de port nici nu se mai poate vorbi, a fost cu totul necunoscut. Şoimii, datorit conducătorilor înţelegători şi devotaţi, au schimbat mentalitatea, atitudinea şi au creiat un curent viu de manifestare românească a populaţiei româneşti din comună. La şezătorile Şoimilor s'au dansat numai dansuri româneşti, pe cari le-au învăţat prin şoimani şi şoimane şi ceilalţi din comună. Faptul are o importanţă deosebită, având de luptat cu tradiţii şi obiceiuri străine de tradiţiile şi obiceiurile româneşti.

Ţinem să subliniem şi frumoasa activitate a *Şoimilor din Maramureş* a unităţilor din *Sighet* şi din *Călineşti*. In 2 Septemvrie 1931 la *Vad* — lângă Sighet — cu prilejul adunării generale a Despărţământului, Şoimii din Sighet şi Călineşti s'au prezentat cu diferite puncte în program mai ales coruri şi cântece. Iar la 21 Iunie 1932 — de Rusalii — Şoimii din Sighet au organizat mari serbări sportive şi demonstrative, luându-se şi jurământul membrilor unităţii. Datorită conducerii dlui medic *Dr. V. Ilea*, actualul prefect al Maramureşului, Şoimii sunt în plin progres în multe privinţe. Au teren de sport, o grădină de cultură, sală de gimnastică, costum, insigne etc. şi dacă împrejurările ar fi de altă natură participarea la Praga ar fi sigură. Organizarea întâmpină greutăţi nefiind încă pe deplin fixată programa şi metoda de lucru a Asociaţiei.

Asociaţia noastră în cursul acestui an a rezolvit şi problema insignei. Primele insigne au fost distribuite în 16 Martie 1932. Insigna mare emailată, a fost distribuită conducătorilor, iar cea mică acelaş model dar în relief membrilor activi. Desemnul este a mult apreciatului artist *Anastasie Demian*.

In stabilirea definitivă a costumului şoimanilor n'am progresat, urmând să se mai facă cercetări pentru alegerea şi uniformizarea motivelor. Costumul şoimanelor este fixat definitiv: rochia neagră, bluză românească cu motive potrivite.

Arena sportivă este în construcţie. Se lucrează cu multă sârguinţă sub supravegherea dlui preşedinte. Arena se construieşte cu concursul Universităţii şi Academiei de agricultură. Până la toamnă va fi gata pista, nivelarea arenei pentru întreceri este gata, iar terenul este împrejmuit, s'au plantat mii de arbori de tot felul, se va construi o tribună cu un vestiar, iar pentru anul viitor vor fi amenajate arene pentru tenis, jocuri sportive şi pentru copii. Greutăţile mari împiedecă accelerarea lucrărilor, totuşi ce s'a făcut este un pas deosebit de important atât pentru asociaţia noastră cât şi pentru sportul românesc.

In cursul anului s'au ţinut conferinţele obişnuite, în fiecare săptămână. Dl preşedinte a vorbit în mai multe rânduri membrilor noştri făcând apel la solidaritate şi disciplină.

Subiectele tratate au fost următoarele:

11 Noemvrie s'a cetit raportul despre activitatea asociaţiei de pe anul 1930/31 şi s'a inaugurat anul de activitate prin cuvântarea preşedintelui.

18 şi 25 Noemvrie 1931 *Dr. Liviu Telia,* medicul Asociaţiei a vorbit despre *Tipurile sportive.*

2 Decemvrie *Dr. I. Haţieganu,* despre *Oboseala sportivă.*

9 Decemvrie *Dr. Liviu Rusu,* prefectul organizaţiei Cluj, a vorbit despre: *Legătura între psihologie şi educaţie fizică.*

13 Ianuarie *Dr. Liviu Rusu* despre Tipuri psihologice.

21 Ianuarie *Dr. Maria Bulgaru-Puşcariu* despre *Educaţia fizică a femeilor în alte ţări, mai ales în Germania.*

27 Ianuarie *At. Popa* despre *Atitudinea creştină a Şoimilor.*

3 Februarie *Dr. Seb. Stanca,* consilier eparhial despre *Contribuţia preoţimii la Unitatea Neamului.*

7 Februarie *Serbarea noastră sportivă cu şoimanele* sub conducerea d-nei *Sultana Angheliu.*

A conferenţiat dl Dr. Iuliu Haţiegan despre educaţia fizică a femeii. Serbarea a avut un succesc important. Conferinţa aceasta a fost ţinută de către dl preşedinte la Tg. Mureş, cu concursul şoimanilor şi şoimanelor, apoi la Braşov şi Oradea-mare, având un răsunet viu în societăţile femenine din diferite asociaţii.

24 Februarie şi 23 Martie dl *Aurel Daina,* secretarul Asociaţiei despre *Gazele de luptă.*

2 Martie *At. Popa* despre *Răspunderea conducătorului de unitate.*

9 Martie *Comemorarea sokolilor Scheiner şi Tyrs printr'un festival sportiv şi muzical.* Cuvântul ocazional, prezentând *Sokolii şi sokolismul* a fost ţinut de dl *Dr. Iuliu Haţieganu,* preşedintele Asociaţiei.

16 Martie în cadrul unui festival s'au distribuit insignele.

30 Martie *At. Popa, Biserici şi mânăstiri din Moldova şi Bucovina* (cu proiecţiuni).

6 Aprilie *Dr. Leon Daniello,* profesor universitar, *Excursie în munţii Rătezat* (cu proiecţiuni).

21 Aprilie *Serbarea Şoimilor* cu program variat, educaţie fizică atletică, muzică, gimnastică şi conferinţa dlui *Dr. Liviu Rusu.*

Asociaţia a luat parte la serbările naţionale din 1 Decemvrie, 24 Ianuarie şi 10 Maiu cu diferite puncte muzicale, în ziua

de 10 Maiu cuvântarea ocazională a fost ţinută de dl At. Popa. In ziua de *8 Iunie* a fost serbare de fine de an la *Arena sportivă*, care a avut un succes frumos cu toate că timpul a fost nefavorabil.

Pentru participarea la Olimpiada sokolilor dela Praga, ţinută în Iunie—Iulie 1932 Asociaţia noastră s'a pregătit din timp. Greutăţile vremurilor însă ne-a împiedecat de a lua parte aşa cum doream, împreună cu unitatea din Sighet. Dela Cluj au plecat dnii *Albin Morariu* şi *Gh. Popa*, primul luând parte la concursul individual de gimnastică fiind distins şi cu o plachetă de aur.

Şoimii noştri în frunte cu preşedintele au luat parte şi la desvelirea *Monumentului Eroilor* din comuna *Dăbâca*, unde au contribuit mult la înălţarea serbărilor ţinute în ziua Eroilor. De altcum despre participările Şoimilor în cadrul Despărţământului Cluj al Astrei se vor face dările de seamă de către Despărţământ.

Unitatea din Sibiiu sub conducerea dlui medic *Dr. L. Ionaşiu*, îşi continuă munca de organizare. Acolo s'au ivit greutăţi de altă natură cari vor fi înlăturate în cursul anului viitor.

Unitatea din Braşov sub conducerea dlui *Dr. Căliman* a dat o desvoltare mai ales practicării sporturilor. Braşovul dispune de o echipă de football, ski şi tenis.

Pentru a întări legăturile cu străinătatea *preşedintele* nostru a luat parte la serbarea *Sokolilor polonezi* în August 1932, ţinută la Cernăuţi, conferenţiând despre *Şoimismul român*, stabilindu-se şi o legătură preţioasă între Şoimii Carpaţilor şi Sokolii polonezi.

Biroul a rămas acelaş, secretariatul îl conduce dl Aurel Daina, cassieria dl Ionel Arnăutu, iar contabilitatea Tr. Leuca.

Prin munca lor, Şoimii fie că au lucrat aici în oraş fie la sate în cadrul Despărţământului au creat o atmosferă de interes faţă de educaţia fizică şi faţă de o mişcare sportivă pur naţională. Munca noastră ne dă încredere în puterile creatoare ale neamului, iar generaţia de azi are datoria de a le valorifica, a le aplica şi a lucra să fie cinstite şi trăite.

In 1933 se vor organiza primele olimpiade a Şoimilor la cari vor lua parte pe lângă unităţile noastre din ţară şi Şoimii României din Sânicolaul-mare, apoi delegaţi ai sokolilor din Cehoslovacia şi Jugoslavia.

Preşedinte: *Dr. Iuliu Haţieganu*, m. p.

Secretarul Secţiei: *At. Popa*, m. p.

Anexa II.

Nr. 537/1932.

Onorată Adunare Generală!

In alăturare ne luăm voie a Vă prezenta bilanţul Asociaţiunii şi contul de venite şi cheltueli pe anul 1931, împreună cu anexele însoţitoare.

Anul 1931, cu toate că nu s'a încasat chiria de Lei 600.000·— dela Minister, pentru Liceul de fete, s'a încheiat totuşi mulţumitor pentru Asociaţiune, în urma economiilor făcute, dispunând cu 31 Decemvrie 1931, de:

Un bon în cont-curent la „Albina" de	Lei	371·800·—
„ „ „ Cassa de	„	27.638·—
Avans dat funcţionarilor actuali . .	„	5.000·—
Taxe de administrare de transpus în cont-curent	„	79.333·—
Datoriile dif. Fund. de transpus în cont-curent	„	26.363·—
	Lei	510.134·—

Incassările Fondului General disponibil au fost de . . . . . Lei 1,968.802·66
iar cheltuelile au fost de . . . . . „ 1,817.174·—
de unde rezultă că cheltuelile au fost mai mici decât veniturile cu . . . . . Lei 151.628·66
conform specificărilor din „Venite şi Cheltueli".

S'a încassat peste prevederile bugetare la art.:

Dobânzi de cont-curent	Lei	495·—
Cinematografe	„	74.466·—
Taxe de administrare	„	29.333·—
La diferite poziţii nebugetate . . .	„	100.609·—
Total .	Lei	204.903·—

Faţă de suma bugetată s'a încasat mai puţin la următoarele art.:

Subvenţie dela Minister	Lei	975.000·—
„ „ Banca Naţională . .	„	100.000·—
„ diverse	„	47.800·—
Contribuţia despărţământului Braşov	„	300.000·—
Total .	Lei	1,422.800·—

precum şi la alţi art. cu diferenţe mici.

S'a cheltuit peste prevederile bugetare la următoarele art.:

Muzeul Central	Lei	47.794·—
Contribuţiuni	„	8.452·—
Reparaturi	„	23,717·—
Total .	Lei	79.963·—

Faţă de suma bugetată s'a cheltuit mai puţin la următoarele art.:

La Biblioteca Centrală	Lei	50.840·—
„ Revista „Transilvania“	„	246.110·—
„ Biblioteca poporală	„	207.169·—
Încălzit	„	30.978·—
Luminat	„	16.203·—
Grădină	„	4.002·—
Salare	„	400.400·—
Bani de cvartir	„	7.332·—
Spese de birou	„	16.414·—
Esmisiuni	„	114.461·—
Secţiile ştiinţifice şi literare	„	220.000·—
Neprevăzute	„	229.318·—
Total .	Lei	1,543.227·—

Fondurile şi fundaţiunile au crescut în mod normal cu veniturile după depuneri şi după efecte, afară de Fund. Dim. Bălănescu, care a primit încă Lei 32.589·— în 4 libele, la „Timişana“, „Prima casă de păstrare“ şi „Albina“ Timişoara şi 4 acţiuni „Prima ardeleană de asig. gen. Cluj“, Fund. N. Russu, Poiană, cu Lei 992, sumă primită din datoria pentru pământul vândut, Fond. M. Cogălniceanu cu Lei 14.014·— încassări din arenzile pentru terenurile de case naţionale şi Fund. I. Petran cu Lei 18.000·— încassarea arendei după grădina din Cluj.

În cursul anului expirat au obvenit următoarele schimbări în stocul efectelor:

Vânzări din acţii în 1931, în favoarea fond. general dispon.

6 acţiuni „Corvineana" Hunedoara à Lei 50.
1 „ „Zărăndeana" Băiţa à Lei 50.
1 „ „Economul" Cluj à Lei 100.

Vânzări în favoarea diferitelor fonduri şi fundaţiuni:
Fond. neatacabil al şc. de fete 106 acţiuni „Albina" à Lei 525.
„ Şc. civile de fete 1 acţiuni „Economul" Cluj „ „ 100.

Cumpărări de acţiuni:

Fond. General inalienabil 106 acţiuni „Albina" à Lei 525.
Fund. I. Rusu Brad 1 acţiune „Zărăndeana" Băiţa „ „ 50.

În cursul anului au optat:

Fund. I. Petran 4 acţiuni „Silvania" Simleu à Lei 525.
„ *I. Suciu* 16 „ „ „ „ „ 525.
„ *Dr. I. Nichita* 68 „ „ „ „ „ 525.

Diferenţa dela 74 fonduri şi fundaţiuni câte s'a arătat anul trecut şi 69 câte se arată în anul acesta, provine de acolo că, următoarele fonduri au fost desfiinţate.

Fond. Intern. de fete al „Astrei" având un activ de Lei 89.138·—
„ Absolventelor Şc. Asoc. „ „ „ „ „ 3.072·—
„ Şc. civile de fete a Asoc. „ „ „ „ „ 1.258·—
Total Lei 93.468·—

care fonduri în urma unei hotărâri a Comitetului Central au fost transpuse Asociaţiunii, scăzându-se contra-valoarea lor din datoria Internatului avută la Asociaţiune.

Fondul Muzeului Unirii Alba-Iulia al cărui disponibil a fost asemnat despărţământului nostru de acolo, care îngrijeşte de acest muzeu.

Fondul Muzeului Central, al cărui disponibil a fost întrebuinţat în întregime pentru reorganizarea muzeului.

Averea totală administrată de Asociaţiune se urcă cu finea anului 1931, la Lei 10,766 873·38 în plus cu Lei 277.472 faţă de anul trecut.

Terminând Vă rugăm:

1. Să luaţi la cunoştinţă acest bilanţ.

2. Să dispuneţi censurarea conturilor de încheiere „Bilanţ“ şi „Venite şi Cheltueli“ împreună cu celelalte tablouri anexate şi aflându-le în ordine, să daţi cuvenita descărcare pe anul de gestiune 1931.

Sibiiu, la 31 Decemvrie 1931.

Nicolae Togan m. p.,
vice-preşedinte.

Nicolae Băilă m. p.,
secretar.

Ioan Isailă m. p.,
contabil.

Anexa: II a)

Bilanţ general la

M. F.	A C T I V A	Lei	b.	Lei	b.
76	Contul cassa			27.638	—
	Realităţi:				
77	Edificiul Muzeului	350.000	—		
	„ din str. Şaguna No. 6 . .	300.000	—		
	„ Internatului de fete . . .	250.000	—		
	„ din str. Şaguna No. 8 . .	100.000	—	1,000.000	—
	Efecte:				
78	Efectele fondului general disponibil	63.755	—		
122	„ „ „ inalienabil	370.650	—		
79	„ „ şi fundaţiunilor .	1,546.920	—		
80	Opţări de acţiuni	194 076	—	2,175.401	—
133	Depuneri spre fructificare			5,723.166	—
	Transp.			8,936.205	—

31 Decemvrie 1931.

M. F.	P A S I V A	Lei	b.	Lei	b.
1	Fond general inalienabil			1,425.927	—
2	„ „ disponibil			1,064.135	50
3	Fundaţiunea N. Rusu Poiană . . .			1,186.934	—
4	„ I. Bădilă Moldovan .			923.452	31
5	„ Al. I. Lapedatu . . .			578.647	—
6	„ Dr. Păcurariu Bianu .			553.088	—
7	Fond. de pens. al funcţ. Asoc. . .			512.815	—
9	„ C. Brâncoveanu			283.923	—
10	Fund. I. Petran			233.404	—
11	Fond. M. Cogălniceanu			263.484	—
12	Fund. A. Bârseanu			212.185	—
13	Fond. A. Mureşianu pt. statue . .			198.002	—
14	Fund. Regele Ferdinand I. . . .			191.565	—
15	„ Monastireanu			321.581	—
16	„ P. Mureşan			150.726	—
17	„ I. Rusu Brad			145.177	—
18	„ I. Albon			95.848	—
19	„ D. Bălănescu			139.478	—
20	„ I Oltean			103.323	—
21	Fond. N. Iorga			102.180	—
22	Fund. G. Sândeanu			75.048	—
24	„ Dr. I. Nichita			115.885	89
25	„ G. Fillepp			51.928	64
26	„ S. Munteanu			52.141	—
28	„ Boboroni			38.855	—
29	Fond V. Alecsandri			42.581	—
30	Fund. T. Sandul			37.079	38
	Transp.			9,099.393	72

M. F.	A C T I V A	Lei	b.	Lei	b.
	Report			8,926.205	—
	Diverşi debitori:				
123	Fond general inalienabil Co. sep.	315.000	—		
82	Fundaţiunea T. Sandul Co. sep. .	19.622	—		
83	„ Iuliana Pop Co. sep. .	1.866	—		
127	„ Dr. Nichita Co. sep. .	28.065	—		
132	„ D. Suciu Co. sep. . .	4.400	—		
84	Internatul de fete al Asociaţiunii .	109.272	—		
86,88,89,90	Diverşi	556.612	50		
87	Răspunzătorii	375.930	88	1,410.768	38
134	Bon în Cont-Curent la „Albina“ .			371.800	—
124	„Albina“ pt. monum. A. Bârseanu .			58.100	—
	Transp.			10,766.873	38

M. F.	P A S I V A	Lei	b.	Lei	b.
	Report			9,099.393	72
31	Fond. A. Ianeu			56.858	—
32	Fund. G. Anca			28.905	—
33	Fond. Partenie Cosma			27.680	—
34	„ C. Diaconovich			25.334	—
35	„ A. Mureşianu			26 548	—
36	„ G Barițiu			25.843	—
37	„ G. Coşbuc			24.108	—
38	Fund. A. Buda			20.248	—
39	Fond. A. Dlaicu			19.670	—
40	Fund. D. Sueiu			31.047	—
41	„ G. Forro			17.708	—
42	„ I. Ianeu			17.163	—
43	„ G. Boieriu			17.452	—
44	„ N. Marinceviciu			15.168	—
45	„ S. Pop Maior			15.037	—
46	„ D. I. Moga			14.590	—
47	„ I. Roman			14.563	—
48	Fond. M. Eminescu			14.212	—
49	„ Biblioteca Universității Cluj .			12.980	—
50	„ N. Petra Petrescu			11.154	—
51	Fund. N. Densuşianu			10.761	—
52	„ I. Galianu			9 517	—
53	„ I. Balomiri			9 345	—
54	Fond Casina Română			9.254	—
55	Fund. Anonimă Dobâca			9.067	—
56	„ V. Ladislau baron Pop . .			8.938	—
57	„ N. Opincariu			8.835	—
58	„ E. Başotă			8.520	—
59	„ I. Bozaeu			7.977	—
60	„ Onceseu			12.064	—
	Transp.			9,609.939	72

Biblioteca Universității Regele Ferdinand I. Cluj ROMÂNIA

M. F.	A C T I V A	Lei	b.	Lei	b.
	Report			10,766.873	38
	Muzeele Asociaţiunii			—.—	—
	Bibliotecile Asociaţiunii			—.—	—
	Arhiva Asociaţiunii			—.—	—
	Mobilierul Asociaţiunii			—.—	—
	Total			10,766,873	38

Sibiu, la 31 Decemvrie 1931.

Ioan Vătăşianu m. p.,
controlor

Examinând acest bilanţ, am constatat, că este exact şi

COMISIUNEA

Dr. Ilie Beu m. p. **Dr. Liviu Ionaşiu** m. p.

Aprobat în şedinţa plenară a Comitetului

Nicolae Togan m. p.,
vicepreşedinte.

M. F.	P A S I V A	Lei	b.	Lei	b.
	Report			9,609.939	72
61	Fund. R. Riureanu			7.552	—
62	„ Stipendiaţilor			6,733	—
63	„ I. Simu			6.563	—
64	„ Despărţământului Timişoara			6.050	—
65	„ I. Cav. Puşcariu			6.036	—
66	Fond. Carmen Sylva			6.315	—
67	Fund. D. Birăuţiu			5.893	—
68	„ S. Stoica			5.492	—
70	Fond. Intern. Petran			3.062	—
71	„ pt. Bustul Eminescu-Bariţiu .			2.297	—
72	Fund. I. Hangea			2.211	—
73	„ Dr. Liviu Bran de Lemeny .			2.192	—
74	„ Despărţământului Torac . .			1.112	—
120	Fond Mon. A. Bârseanu			57.718	—
121	Co. Transitoriu			435.560	—
128	Fond. Mon. M. Viteazul			292.027	—
129	Serbarea de 1 Decemvrie 1928 .			111.214	—
130	Garanţii			47.278	—
	De reportat pe anul 1932			151 628	66
	Total			10,766 873	38

Ioan Isailă m. p.,
contabil.

în consonanţă cu cărţile de contabilitate purtate corect.

F I N A N C I A R Ă;

Emilian Cioran m. p.

Central, ţinută la 13 August 1932.

Nicolae Băilă m. p.,
secretar.

Venite şi cheltueli la

M. F.	CHELTUELI	Bugetat				Cheltuit			
		Lei	b.	Lei	b.	Lei	b.	Lei	b.
	Biblioteci:								
91	Bibl. centrală . .			100.000	—			49.160	—
	Muzee:								
27	Muzeul Central .			50.000	—			97.794	—
	Publicaţii:								
95	Revista „Transilvania“	300.000	—			53.890	—		
96	Biblioteca populară şi calendar	450.000	—	750.000	—	242.831	—	296.721	—
	Conserv realit.:								
98	Apă, canal, impozit, asig. contr.	60.000	—			68.452	—		
99	Reparaturi . . .	50.000	—			73.717	—		
100	Încălzit	100.000	—			69.022	—		
101	Luminat	35.000	—			18.797	—		
102	Grădină	5 000	—	250.000	—	998	—	230 986	—
	Spese de administrare:								
103	Salare	1,200.000	—			799.600	—		
104	Bani de cuartir .	20.000	—			12.668	—		
105	Spese de birou .	100 000	—			83.586	—		
106	Esmisiuni . . .	150.000	—	1,470.000	—	35.539	—	931.393	—
	Secţiile ştiinţifice şi literare:								
107	Salarul secretarului	240.000	—			70 000	—		
107	Pentru spese de birou	60.000	—	300.000	—	10.000	—	80.000	—
	Diverse:								
108	Neprevăzute . .			284.000	—			54.682	—
	Transport			3,204.000	—			1,740.736	—

31 Deeemvrie 1931.

M. f.	VENITE	Bugetat				Incassat			
		Lei	b.	Lei	b.	Lei	b.	Lei	b.
116	Report din anul 1930			160.000	—			214.502	66
	Interese:								
111	Interese de efecte	45.000	—			7 528	—		
110	Dobânzi de contcurent	25.000	—	70.000	—	25.495	—	33.023	—
	Publicaţii:								
96	Incas. din vânz. broş. bibl. pop şi calendar . .			175.000	—	90.969	—		
95	Incas. din revista „Transilvania“ .					6.049	—		
92	Incas. din bibliot. „Astra“ . . .					575	—	97.593	—
	Cinematografe:								
135	După conces. Asociaţiunii . .			1,100.000	—			1,174.466	—
	Subvenţii:								
114	Subv. dela Min.	1,000.000	—			25.000	—		
114	Subv. dela Banca Naţională . . .	100.000	—						
114	Subv. dela Banca „Albina“ . . .	100.000	—			100.000	—		
114	Diverse	50.000	—	1,250.000	—	2.300	—	127.200	—
	Diverse:								
27	Muzeul Central .					40.717	—		
108	Neprevăzute . .					52.956	—		
112	Chirii	124.000	—			72.262	—		
113	Taxe de adinistr.	50.000	—			79.333	—		
	Contrib. dela desp. „Astra“ Braşov	300.000	—	474.000	—	—.—	—	245.268	—
118	Taxe de membri activi							312	—
	Transport			3,229.000	—			1,892.364	66

M. f.	CHELTUELI	Bugetat				Cheltuit			
		Lei	b	Lei	b	Lei	b	Lei	b
	Report			3,204.000	—			1,740.736	—
	Fond general inalienabil:								
136	Taxe de membri fond şi viaţă .	80.000	—			50.500	—		
136	Capit. cv. 20% din ven. ef. . . .	10.000	—			10.200	—		
136	Capit. cv. 20% din chirii	25.000	—	115.000		15.738	—	76.438	—
	De reportat pe anul 1932 . . .				—			151.628	66
	Total			3,319.000	—			1,968.802	66

Sibiu, la 31 Decemvrie 1931.

Ioan Vătăşianu m. p.,
controlor.

Examinând acest cont, am constatat, că este exact şi

COMISIUNEA

Dr. Ilie Beu m. p. **Dr. Liviu Ionaşiu** m. p.

Aprobat în şedinţa plenară a Comitetului

Nicolae Togan m. p.,
vicepreşedinte.

F. M.	VENITE	Bugetat				Incassat			
		Lei	b.	Lei	b	Lei	b	Lei	b.
	Report			3,229.000	—			1,892.364	66
	Fond general inalienabil:								
136	Taxe de membri fond. şi pe viaţă	80.000	—			50.500	—		
136	Interese de efecte	10 000	—	90.000	—	10.200	—		
136	Capit. cv. de 20% din chirii . . .					15.738	—	76.438	—
	Total			3,319.000	—			1,968.802	66

Ioan Isailă m. p.,
contabil.

în consonanţă cu cărţile de contabilitate purtate corect.

FINANCIARĂ:

Emilian Cioran m. p.

Central ţinută la 13 August 1932.

Nicolae Băilă m. p.,
secretar.

Efectele fondului general inalienabil şi general disponibil la 31 Decemvrie 1931.

A. Titluri.

Fondul general inalienabil.

		Lei
706	acţii „Albina" Sibiu	370.650·—
		370.650·—

Fondul general disponibil.

						Lei	Lei
10	acţii	de nom.	Lei	1000	B-ca Agrară, Cluj	à 300·—	3000·—
211	„	„	„	250	„ Centrală „	„ 150·—	31.650·—
2	„	„	„	500	„ Românească, Buc.	„ 500·—	1000·—
40	„	„	„	500	„ „Bihoreana", Oradea	10·—	400·—
6	„	„	„	50	„ „Concordia", Uzdin	à 50·—	300·—
2	„	„	„	500	„ „Coroana", Cluj	„ 100·—	200·—
100	„	„	„	100	„ „Făgeţeana", Făget	„ 100·—	10.000·—
60	„	„	„	500	„ „Forestiera", Cluj	„ 250·—	15.000·—
1	„	„	„	500	„ „Minerva", Beclean	„ 500·—	500·—
21	„	„	„	100	„ „Sătmăreana", Seini	„ 5·—	105·—
7+2	„	„	„	200	„ „Someşana", Dej	„ —·—	1400·—
10	„	„	„	500	„ „Timişana", Timişoara	10·—	100·—
2	„	„	„	50	„ „Vulturul", Tăşnad	à —·—	100·—
							63.755·—

B. Opţări de titluri.

Fondul general disponibil.

	Lei	Lei
1 titlu prov. de 250 acţiuni nom. Lei 1000 „Astra cinegrafică", Sibiu, curs 1 . . .	250·—	—·—
1 titlu prov. de 1500 acţiuni nom. Lei 1000 „Astra cinegrafică", Sibiu, curs 1 . . .	1500·—	1750·—
66 titlii prov. nom. Lei 500 „Bihoreana", Oradea curs 10		660·—
12 titlii prov. nom. Lei 500 „Victoria", Arad		6000·—
		8410·—

Sibiu, la 31 Decemvrie 1931.

Ioan Isailă m. p.,
contabil.

Anexa III.

Nr. 2650—1932.

Onorată Adunare Generală!

Avem onoare a Vă prezenta în alăturare proiectul de buget pentru Asociaţiune pe anul 1933, care faţă de cel din anul 1931 este mai redus cu Lei 1,469.000·—, iar faţă de cel din anul 1932 cu Lei 404.319·—, fiind venitele fixate numai la suma de Lei 1,865.000·—.

Suma veniturilor este întreagă distribuită pentru acoperirea cheltuelilor, rămânând pentru capitalizare la fondul general inalienabil numai taxele de membrii fondatori şi pe viaţă şi cota parte din chirii.

In baza acestui buget s'au luat la cheltueli sumele necesare pentru tipărirea bibliotecei poporale şi a calendarului cu Lei 200.000·—, al anuarului „Astrei" cu Lei 30.000·—; s'au redus salariile în mod însemnat, iar la ceilalţi titlii s'au restrâns cheltuelile la sumele absolut necesare pentru funcţionarea Asociaţiunei.

Averea fundaţiunilor constând la toate — afară de două — exclusiv din efecte şi depuneri, a căror venite au scăzut în mod neaşteptat, bursele acordate nu se mai pot plăti în mărimea de până acum, ci sumele ce urmează să primească bursierii pe anul 1933 se vor micşora în aceiaş proporţie, în care se va micşora venitul fundaţiunei respective.

Propunem Onor. Adunării generale să aprobe acest buget al instituţiunei noastre pentru anul 1933, iar pentru cazul, că chiriile bugetate nu s'ar încassa în întregime, Comitetul central să fie autorizat, a aduce în cursul anului modificări acestui buget.

Sibiiu, la 13 August 1932.

Nic. Togan m. p.,
vicepreşedinte.

Nicolae Băilă m. p.,
secretar.

Anexa III a)

Proiect de buget pentru Aso

CHELTUELI	Lei	b.	Lei	b.
I. Fondul general.				
Biblioteca centrală	20 000	—		
Muzeul Central	15.000	—		
Biblioteca poporală şi calend.	200.000	—		
Anuarul „Astrei" (2 volume) .	30.000	—	265.000	—
Conservarea realităţilor:				
Restanţă de impozite către stat din anul 1931—1932 . .	185.000	—		
Impozit către stat în anul 1933	115.000	—		
Taxe comunale şi taxe pentru apă, asigurări	63.000	—		
Reparaturi	30.000	—		
Încălzit	60.000	—		
Luminat	20.000	—		
Grădină	1.000	—	474.000	—
Spese de administrare:				
Salarii	561.000	—		
Bani de cvartiv	13.000	—		
Spese de birou (imprim., porto)	70.000	—		
Cheltueli pentru propagandă .	30.000	—		
Secţiilor ştiinţifice din Cluj onorar pt. secretarul secţiilor	60.000	—		
Adaus de scumpete pt. secr. ad.-tiv pens. Romul Simu .	71.000	—	805.000	—
Fondul de pensiuni:				
Contribuţia Asociaţiunii la augmentarea acestui fond. . .			8.000	—
Fondul gen. inalienabil:				
Taxe de membrii fondatori şi pe viaţă	20.000	—		
Capitalizarea cvotei de 20% după interesele de efecte .	—	—		
Capitalizarea cvotei de 20% din chirii (minus impoziţi) .	232.000	—	252.000	—
Diverse:				
Neprevăzute			61.000	—
Transport .			1,865.000	—

ciaţiune pe anul financiar 1933.

VENITE	Lei	b.	Lei	b.
I. Fondul general.				
Interese de efecte	—	—		
Dobânzi de cont-curent . .	5.000	—		
80% din interesele după efectele fondului general inalienabil	—	—	5.000	—
Publicaţii:				
Incassări din vânzarea broşurilor din biblioteca populară şi al calendarului. . .			30.000	—
Cinematografe			500.000	—
Subvenţii:				
Diverşi			1.000	—
Fondul gen. inalienabil:				
Taxe de membrii fondatori şi pe viaţă	20.000	—		
Capitalizarea cvotei de 20% după interesele de efecte .	—	—	20.000	—
Diverse:				
Chirie restantă pe anul 1931 după clădirea ocupată de Liceul de fete	600.000	—		
Chirie pe anul 1933	584 000	—		
Taxe de administrare . . .	25.000	—		
Report din anul 1932 . . .	100.000	—	1,309.000	—
Transport .			1,865.000	—

CHELTUELI	Lei	b.	Lei	b.
Report .			1,865.000	—
II. Fundaţiuni.				
Fundaţiunea Mihail Albon:				
Taxă de administrare . . .	384	—		
Ajutoare	1.632	—		
Capitalizare	543	—	2.559	—
Fundaţiunea Dr. Gh. Anca:				
Taxă de administrare . . .	55	—		
Capitalizare	315	—	370	—
Fundaţiunea Ioana Bădilă şi Iohana Moldovan n. Farkas „lutru memoria lui Dimitrie Moldovan“:				
Taxă de administrare . . .	21.000	—		
Reparaturi la casa din Sibiu, Str. A. Iancu No. 9	30 000	—		
Capitalizare	91.445	—	142.445	—
Fundaţ. studiosului de a V-a cl. gimnaz. Emiliu Dionisiu Băşiota Motiu Dembul din Abrud:				
Taxă de administrare . . .	34	—		
Capitalizare	194	—	228	—
Fundaţ. Andreiu Bârseanu:				
Taxă de administrare . . .	654	—		
Capitalizare	3.708	—	4.362	—
Fundaţ. Dimitrie Bălănescu:				
Taxă de administrare . . .	454	—		
Ajutoare	2.319	—		
Capitalizare	257	—	3.030	—
Fundaţ. Andreiu Boborony:				
Taxă de administrare . . .	76	—		
Capitalizare	436	—	512	—
Fundaţ. Gh. Boeriu din Vad:				
Taxă de administrare . . .	7	—		
Capitalizare	38	—	45	—
Transport .			2,018.551	—

VENITE	Lei	b.	Lei	b.
Report .			1,865.000	—
II. Fundaţiuni.				
Fundaţiunea Mihail Albon:				
Interese de depuneri . . .			2.559	—
Fundaţiunea Dr. Gh. Anca:				
Interese de efecte	—	—		
Interese de depuneri . . .	370	—	370	—
Fundaţiunea Ioana Bădilă şi Iohana Moldovan n. Farkas „Intru memoria lui Dimitrie Moldovan“:				
Interese de efecte	—	—		
Interese de depuneri . . .	23.445	—		
Chirii	119.000	—	142.445	—
Fundaţ. studiosului de a V-a cl. gimnaz. Emiliu Dionisiu Başiota Motiu Dembul din Abrud:				
Interese de depuneri . . .			228	—
Fundaţ. Andreiu Bârseanu:				
Interese de efecte	—	—		
Interese de depuneri . . .	4 362	—	4.362	—
Fundaţ. Dimitrie Bălănescu:				
Interese de efecte	—	—		
Interese de depuneri . . .	3.030	—	3.030	—
Fundaţ. Andreiu Boborony:				
Interese de efecte	—	—		
Interese de depunari . . .	512	—	512	—
Fundaţ. Gh. Boeriu din Vad:				
Interese de efecte	—	—		
Interese de depuneri . . .	45	—	45	—
Transport .			2,018.551	—

CHELTUELI	Lei	b.	Lei	b.
Report .			2,018 551	—
Fundaţiunea Adam Buda:				
Taxă de administrare . . .	64	—		
Capitalizare	361	—	425	—
Fundaţiunea Gregoriu Bozacu:				
Taxă de administrare . . .	30	—		
Capitalizare	169	—	199	—
Fundaţiunea Balomireană:				
Taxă de administrare . . .	38	—		
Capitalizare	211	—	249	—
Fundaţ. Dimitrie Birăuţiu:				
Taxă de administrare . . .	24	—		
Capitalizare	133	—	157	—
Fundaţ. anonimă Dobâca:				
Taxă de administrare . . .	36	—		
Capitalizare	206	—	242	—
Fundaţiunea Georgiu Filep:				
Taxă de administrare . . .	—	—		
Capitalizare	—	—	—	—
Fundaţiunea Gregoriu Forro:				
Taxă de administrare . . .	70	—		
Capitalizare	403	—	473	—
Fundaţiunea Ioan Gallianu:				
Taxă de administrare . . .	38	—		
Capitalizare	216	—	254	—
Fundaţiunea Gregoriu Hangea:				
Taxă de administrare . . .	9	—		
Capitalizare	50	—	59	—
Fundaţiunea Avram Iancu:				
Taxă de administrare . . .	40	—		
Capitalizare	232	—	272	—
Fundaţiunea Ioan Iancu:				
Taxă de administrare . . .	69	—		
Capitalizare	389	—	458	—
Transport .			2,021.339	—

VENITE	Lei	b.	Lei	b.
Report .			2,018.551	—
Fundaţiunea Adam Buda:				
Interese de depuneri . . .			425	—
Fundaţiunea Grigorie Bozacu:				
Interese de efecte	—	—		
Interese de depuneri . . .	199	—	199	—
Fundaţiunea Balomireană:				
Interese de depuneri . . .			249	—
Fundaţ. Dimitrie Birăuţiu:				
Interese de depuneri . . .			157	—
Fundaţ. anonimă Dobâca:				
Interese de depuneri . . .			242	—
Fundaţiunea Georgiu Filep:				
Interese de depuneri . . .			—	—
Fundaţiunea Gregoriu Forro:				
Interese de depuneri . . .			473	—
Fundaţiunea Ioan Gallianu:				
Interese de depuneri . . .			254	—
Fundaţiunea Gregoriu Hangea:				
Interese de depuneri . . .			59	—
Fundaţiunea Avram Iancu:				
Interese de efecte	—	—		
Interese de depuneri . . .	272	—	272	—
Fundaţiunea Ioan Iancu:				
Interese de depuneri . . .			458	—
Transport .			2,021.339	—

CHELTUELI	Lei	b.	Lei	b.
Report .			2,021.339	—
Fundaț. comerciantului Nicolae Marinoviciu senior din Reghinul-săsesc:				
Taxă de administrare . . .	61	—		
Capitalizare	344	—	405	—
Fundațiunea Dr. Ioan Moga și soția Ana născ. Bologa:				
Taxă de administrare . . .	57	—		
Capitalizare	333	—	390	—
Fundațiunea soților Niniță și Danil I. Monasterianu:				
Taxă de administrare . . .	2.193	—		
Ajutoare	12.428	—	14.621	—
Fundațiunea Sidonia Munteanu:				
Taxă de administrare . . .	130	—		
Capitalizare	736	—	866	—
Fundațiunea Petru Mureșianu:				
Taxă de administrare . . .	192	—		
Capitalizare	1.087	—	1.279	—
Fondul Statuia A. Murășanu:				
Taxă de administrare . . .	31	—		
Capitalizare	176	—	207	—
Fundațiunea Dr. Ioan Nichita:				
Taxă de administrare . . .	—	—		
Capitalizare	—	—	—	—
Fundațiunea Ioan Olteanu:				
Taxă de administrare . . .	150	—		
Capitalizare	849	—	999	—
Transport .			2,040.106	—

VENITE	Lei	b.	Lei	b.
Report .			2,021.339	—
Fundaț. comerciantului Nicolae Marinoviciu senior din Reghinul-săsesc:				
Interese de depuneri . . .			405	—
Fundațiunea Dr. Ioan Moga și soția Ana născ. Bologa:				
Interese de depuneri . . .			390	—
Fundațiunea soților Niniță și Danil I. Monasterianu:				
Interese de efecte	11.737	—		
Interese de depuneri . . .	2.884	—	14.621	—
Fundațiunea Sidonia Munteanu:				
Interese de efecte	—	—		
Interese de depuneri . . .	866	—	866	—
Fundațiunea Petru Mureșianu:				
Interese de efecte	—	—		
Interese de depuneri . . .	1.279	—	1.279	—
Fondul Statuia A. Murășanu:				
Interese de depuneri . . .			207	—
Fundațiunea Dr. Ioan Nichita:				
Interese de efecte	—	—		
Interese de depuneri . . .	—	—	—	—
Fundațiunea Ioan Olteanu:				
Interese de efecte	—	—		
Interese de depuneri . . .	999	—	999	—
Transport .			2,040.106	—

CHELTUELI	Lei	b.	Lei	b.
Report .			2,040.106	—
Fundaț. Nicolae Opincariu:				
Taxă de administrare . . .	36	—		
Capitalizare	200	—	236	—
Fundațiunea Ioan Oncescu:				
Taxă de administrare . . .	21	—		
Capitalizare	118	—	139	—
Fundațiunea Ioan Popp Maior:				
Taxă de administrare . . .	60	—		
Capitalizare	342	—	402	—
Fundaț. Dr. C. Păcurariu Bianu:				
Taxă de administrare . . .	1.354	—		
Capitalizare	7.676	—	9.030	—
Fundațiunea Ioan Petran:				
Taxă de administrare . . .	1.803	—		
Ajutoare	5.108	—		
Capitalizare	5.108	—	12.019	—
Fundațiunea M. Sale Regelui Ferdinand I. al României:				
Taxă de administrare . . .	768	—		
Capitalizare	4.347	—	5.115	—
Fundaț. Radu M. Râureanu:				
Taxă de administrare . . .	30	—		
Capitalizare	172	—	202	—
Fundaț. Ioan și Zinca Roman:				
Taxă de administrare . . .	57	—		
Capitalizare	332	—	389	—
Fundațiunea Ioan Russu, medic și soția sa Catalina:				
Taxă de administrare . . .	237	—		
Ajutoare	941	—		
Capitalizare	403	—	1.581	—
Transport .			2,069.219	—

VENITE	Lei	b.	Lei	b.
Report .			2,040.106	—
Fundaț. Nicolae Opincariu:				
Interese de depuneri . . .			236	—
Fundațiunea Ioan Oncescu:				
Interese de efecte	—	—		
Interese de depuneri . . .	139	—	139	—
Fundațiunea Ioan Popp Maior:				
Interese de depuneri . . .			402	—
Fundaț. Dr. C. Păcurariu Bianu:				
Interese de efecte	—	—		
Interese de depuneri . . .	9.030	—	9.030	—
Fundațiunea Ioan Petran:				
Interese de efecte	—	—		
Interese de depuneri . . .	2.019	—		
Arendă pt. grădina din Cluj .	10.000	—	12.019	—
Fundațiunea M. Sale Regelui Ferdinand I. al României:				
Interese de depuneri . . .			5.115	—
Fundaț. Radu M. Râureanu:				
Interese de depuneri . . .			202	—
Fundaț. Ioan și Zinca Roman:				
Interese de depuneri . . .			389	—
Fundațiunea Ioan Russu, medic și soția sa Catalina:				
Interese de efecte	—	—		
Interese de depuneri . . .	1,581	—	1.581	—
Transport .			2,069.219	—

CHELTUELI	Lei	b.	Lei	b
Report .			2,069.219	—
Fundaţ. N. Rus şi soţia sa Cornelia Man din Poiana de Arieş:				
Taxă de administrare . . .	4.653	—		
Ajutoare	19.778	—		
Capitalizare	6.592	—	31.023	—
Fundaţ. Dr. Gregoriu Săndean:				
Taxă de administrare . . .	75	—		
Ajutoare	210	—		
Capitalizare	210	—	495	—
Fundaţiunea Teodor Sandul:				
Taxă de administrare . . .	87	—		
Capitalizare	493	—	580	—
Fundaţiunea Ioan Simu:				
Taxă de administrare . . .	24	—		
Capitalizare	141	—	165	—
Fundaţiunea Simeon şi Letiţia Stoica:				
Taxă de administrare . . .	18	—		
Capitalizare	101	—	119	—
Fundaţiunea Demetriu Suciu:				
Taxă de administrare . . .	5	—		
Capitalizare	25	—	30	—
Total .			2,101.631	—

Sibiiu, la 11 August 1932.

Ioan Vătăşanu m. p.,
controlor

COMISIA

Dr. Liviu Ionaşiu m. p. **Dr. Ilie Beu** m. p.

Aprobat în şedinţa plenară a Comitetului

Nicolae Togan m. p.,
vicepreşedinte.

VENITE	Lei	b.	Lei	b.
Report .			2,069.219	—
Fundaţ. N. Rus şi soţia sa Cornelia Man din Poiana de Arieş:				
Interese de depuneri şi dela diferiţi debitori			31.023	—
Fundaţ. Dr. Gregoriu Săndean:				
Interese de efecte.	—	—		
Interese de depuneri . . .	495	—	495	—
Fundaţiunea Teodor Sandul:				
Interese de efecte.	—	—		
Interese de depuneri . . .	580	—	580	—
Fundaţiunea Ioan Simu:				
Interese de depuneri . . .			165	—
Fundaţiunea Simeon şi Letiţia Stoica:				
Interese de depuneri . . .			119	—
Fundaţiunea Demetriu Suciu:				
Interese de efecte.	—	—		
Interese de depuneri . . .	30	—	30	—
Total .			2,101.631	—

Ioan Morariu m. p.,
cassar.

Ioan Isailă m. p.,
contabil.

FINANCIARĂ:

Emilian Cioran m. p.

Central, ţinută la 13 August 1932.

Nicolae Băilă m. p.,
secretar.

Conferenţele şi prelegerile poporale

ţinute în cursul anului 1931/32.*)

Nr. crt.	Numele Conferenţiarului	Subiectul	Localitatea	Despărţ.
1	V. Ghidionescu, prof. univ.	„Solidaritatea naţională"	Arad	Arad
2	St. Bezdechi, prof. univ.	Femeia în teatrul grec	„	„
3	P. Grimm, prof. univ.	Anglia, ţara şi oamenii	„	„
4	M. Botez, prof. univ.	Educaţia integrală	„	„
5	G. Bogdan-Duică, prof. univ.	Bolintineanu luptând pt. unire	„	„
6	Fl. Ştefănescu-Goangă, prof. univ.	O nouă ştiinţă: Psihotehnica	„	„
7	G. Bratu, prof. univ.	O oră de astronomie	„	„
8	I. Minea prof. univ.	Tălmăcirea viselor	„	„
9	V. Stanciu, prof. univ.	Politica mineralelor	„	„
10	Al. Lapedatu, prof. univ.	O alianţă română maghiară la 1859	„	„
11	O. Ghibu, prof. univ.	Idealurile culturale ale omenirii în cursul veacurilor	„	„
12	Ed. Găvănescu, prof.	Insemnătatea zilei de 10 Mai		
13	Lazar Nichi, dir.	Viaţa şi opera poetului Vergilius	„	„
14	I. Miloia, dir. muz. bănăţ. Timişoara	Renaşterea picturii româneşti în Banat	„	„
15	Arhim. Policarp P. Morușca, starețul mănăst. Bodrogului	Biblie şi natură	„	„
16	Alex. Niculescu, episc. Lugojului	Demnitatea de mamă în lumina creştinismului	„	„
17	Ioan Voştinariu, profesor	Unirea Ardealului cu Patriamumă	„	„
18	Alex. Lapedatu, prof. univ.	Principiul dinastic în alcătuirea şi desvoltarea statului român	„	„

*) Rapoartele primite după 13 August a. c., vor fi publicate în darea de seamă către adunarea generală din anul viitor.

Nr. crt.	Numele conferenţiarului	Subiectul	Localitatea	Despărţ.
19	Coriolan Petranu, prof. univ.	Arta în Suedia şi Norvegia	Arad	Arad
20	V. Ghidionescu, prof. univ.	24 Ianuarie-Unirea Principatelor	„	„
21	Dr. Grig. Comşa, episc. Aradului	Aşteptarea Mântuitorului de lumea păgână	„	„
22	Petre Sergescu, prof. univ.	Religia şi progresul ştiinţei	„	„
23	Emanuil Bucuţa, secr. gen. la Min. artelor	Un duşman al culturii	„	„
24	Dr. Marcel Botez, prof. univ.	Ştiinţă şi misticism	„	„
25	Alexandru Borza, prof. univ.	Despre grădina botanică	„	„
26	Sextil Puşcariu, prof. univ.	O pagină de istorie contimporană	„	„
27	Petre Grimm, prof. univ.	Viaţa şi opera lui Goethe	„	„
28	Nicolae Porsenna, advocat	Nemurirea sufletului în ştiinţa modernă	„	„
29	Fl. Ştefănescu-Goangă, profesor univ.	Problema socială a femeii în lumina psihologiei	„	„
30	Silviu Dragomir, prof. univ.	Vechi urme de civilizaţie în Ardeal	„	„
31	Vintilă Popescu, prof. acad. teol.	Amintirea zilei de 10 Mai	„	„
32	Dr. Teodor Botiş, rector acad. teol.	Insemnătatea zilei de 10 Mai	Arad-Grădiştе	„
33	Nestor Blaga, prof. de liceu	Despre folosul pasărilor	Pâncota	„
34	Dr. Sabin Şuiaga, advocat	Rolul ştiinţei în educaţia poporului	„	„
35	Dr. V. Noveanu, medic	Tuberculoza din punct de vedere social	„	„
36	Teodor Mariş, prof. şc. normală	Despre autoritatea părintească	„	„
37	M. I. Ianculescu, prof. de liceu	Mijloace pentru culturalizarea maselor populare	„	„
38	Caius Turicu, preot. ort.	Insemnătatea zilei de 10 Mai	Pârneava	„
39	Ascaniu Crişan, dir. de liceu	Din trecutul „Astrei" şi chemarea ei de azi	Sâmbăteni	„

Nr. crt.	Numele conferenţiarului	Subiectul	Localitatea	Despărţ.
40	Oct. Lupaş, doctorand în drept	Din trecutul comunei Sâmbăteni	Sâmbăteni	**Arad**
41	I. Stoicănescu, abs. al şcoalei de belearte	Despre pictorul Nicolae Popescu, autorul picturii bis. din Sâmbăteni	„	„
42	Ascaniu Crişan, direct. de liceu	Despre folosul ştiinţei de carte	Sânicol.-mic	„
43	Nicolae Şoneriu, prof. de liceu	Inceputurile neamului românesc	„	„
44	Nestor Blaga, prof. de liceu	Despre folosul pasărilor	„	„
45	Dr. Ioan Pleşa, medic	Despre boalele molipsitoare	„	„
46	Ascaniu Crişan, dir. de liceu	Rolul „Astrei" în trecut şi însemnătatea ei de azi	„	„
47	Nicolae Şoneriu, prof. de liceu	Despre însemnătatea zilei de 1 Decemvrie 1918	Şega	„
48	Dr. Ştefan Ţiriac, medic	Din lumea microbilor	„	„
49	Florea Codreanu, preot	Insemnătatea zilei de 10 Mai	„	„
50	Ascaniu Crişan, dir. de liceu	Sărbătoarea Sf. Paşti şi problema Calendarului	Şiria	„
51	Oct. Lupaş, doctorand în drept	Scriitorul şi luptătorul Ioan Rusu Şireanu	„	„
52	Inocenţiu Langa, prof. de liceu	Despre bolşevism	„	„
53	Nestor Blaga, prof. de liceu	Foloasele aduse de ştiinţa Agriculturii	„	„
54	Ascaniu Crişan, dir. de liceu	Ce este „Astra"	Grădişte	„
55	Gh. Mareş, înv.	Duşmanii pomilor şi apărarea contra lor	Avrig	**Avrig**
56	„	Boalele molipsitoare ale porcilor	„	„
57	Irimie Răduţiu, primpretor pens.	„Astra", ca factor de armonie în sat	Bradu	„
58	Gh. Mareş, înv.	Dalac şi febra aftoasă	„	„
59	Dr. Traian Bude, medic de circum.	Tuberculoza şi combaterea ei	Tălmăcel	„
60	Irimie Răduţiu, primpretor pens.	Explicarea filmului „Robinson Crusoe"	Tălmaciu	„
61	Gh. Mareş, înv.	Educaţia copiilor	„	„

Nr. crt.	Numele conferenţiarului	Subiectul	Localitatea	Despărţ.
62	Berghia Maria, înv.	Creşterea pasărilor de curte	Avrig	Avrig
63	Spârlea Eud., înv.	Femeia ca gospodină, soţie şi mamă	„	„
64	Vasile Berghia, înv.	Viaţa lui Hristos	„	„
65	Irimie Răduţiu, primpretor pens.	Criza economică	Sebeşul de sus	„
66	Gh. Mareş, înv.	Importanţa pomăritului	„	„
67	Irimie Răduţiu, primpretor pens.	Rolul „Astrei" pe teren economic	Avrig	„
68	Grigorie Chialda, preot	Rolul femeii în viaţa lui Hristos	„	„
69	Gh. Mareş, înv.	Importanţa pomăritului pentru com. Avrig	„	„
70	„	Ciuma porcilor	„	„
71	Vasile Berghea, înv.	Insemnătatea zilei de 1 Dec.	„	„
72	Eudochina Spârlea, înv.	Evenimentele vieţii noastre naţionale, sărbătorite la 10 Mai	„	„
73	Virgil Druhora, preot	Insemnătatea „Astrei"	Boiţa	„
74	Ioan Branea, înv.	1 Decemvrie	„	„
75	„ „ „	Foloasele pădurilor	„	„
76	Nicolae Bobeş	Unirea principatelor	„	„
77	Nicolae Morariu, înv.	Insemnătatea zilei de 10 Mai	„	„
78	Romul Motoc	Poetul Octavian Goga	Bradu	„
79	L. Ursu	Suferinţele ardelenilor cu ocazia memorandului	„	„
80	Ilie Mateş	Insemnătatea zilei de 10 Mai	Glâmboaca	„
81	„ „	Insemnătatea arborilor	„	„
82	Ioan Crăciun, preot	Apărarea contra inundaţiilor	„	„
83	Ilie Bucur	Despre agricultură	Săcădate	„
84	Octavian Sumea, înv.	Creşterea copiilor din partea mamelor	„	„
85	Constantin Măhăra	Creşterea cailor	„	„
86	Toma Măhăra	Creşterea vitelor de prăsilă	„	„
87	Ioan Georgescu, înv. pens.	Viaţa unui dascăl	„	„
88	Ioan Mânduc	Despre conversiune	„	„
89	Gheorghe Mareş	Boalele molipsitoare	„	„
90	Inocenţiu Mihu, înv.	Insemnătatea colindelor	Sadu	„
91	Dumitru Bunea, preot	Trecutul comunei Sadu	„	„
92	Aurel Todoruţ	Insemnătatea serbărilor naţionale	Sebeşul de sus	„
93	T. Călin	Ştiinţa de carte	„	„
94	Vasile Stoia	Muncă şi economie	„	„
95	I. Roman, preot	Despre „Astra"	Tălmăcel	„
96	„ „	Situaţia actuală a sătenilor, îndreptarea relelor de cari suferim, pregătirea pământului pentru porumb, alcoolism şi a.	„	„

Nr. crt.	Numele conferenţiarului	Subiectul	Localitatea	Despărţ.
97	Traian Nicolae, inv.	Despre pomărit	Tălmăcel	**Avrig**
98	Buta, înv.	Despre cultura pomilor	„	„
99	Emil Tătar, preot	Criza morală şi materială de azi	Band	**Band**
100	Tărtăcan Al., înv.	Din trecutul românilor	Oroi	„
101	„ „ „	„ „ „	Oraiul de Câmpie	„
102	Zaharie Oltean, inv.-dir.	Sfaturi economice	Grebeniş	„
103	Alex. Lupeanu, dir.	Rostul Astrei în zilele de azi	Bucerdea-gr.	**Blaj**
104	Dr. C. Suciu, prof.	O bravură a neamului nostru: Posada	Cisteiul-r.	„
105	Dr. V. Baican, medic	Boalele venerice (sifilis)	„	„
106	Dr. C. Suciu, prof.	O invingere românească de acum 600 ani: Posada	Crăciunelul de jos	„
107	Dr. V. Baican, medic	Boalele venerice	„	„
108	Dr. I. Bianu, adv.	Sfaturi juridice	Spini	„
109	Alex. Lupeanu, dir.	Boalele lumeşti	„	„
110	Iuliu Maior, prof.	Cum se face o gazetă	Mănărade	„
111	Dr. I. Popoviciu, medic	Boalele venerice	„	„
112	Iuliu Maior, prof.,	Antraxul	Spătac	„
113	Dr. I. Popoviciu, medic	Boalele venerice	„	„
114	Dr. A. Măcelariu, medic	„ „	Ciufud	„
115	I. Pop-Câmpeanu, prof.	„ lumeşti	Pănade	„
116	D. Neda, prof. de teol.	Educaţia creştină	„	„
117	S. Todoran, prof.	Devoţiunea faţă de Prea-Curata Vergură	„	„
118	Dr. C. Suciu, prof.	Mihai-Viteazul, cu proiecţ	Veza	„
119	Alex. Lupeanu, dir.	Sufletul Blajului	Blaj	„
120	Dr. C. Suciu, prof	Dacii şi Romanii, proiecţ.	Ciufud	„
121	Ştefan Bezdechi, prof. univ. Cluj.	Sfinţii Părinţi ai Bisericii şi Platon	Blaj	„
122	Dr. C. Suciu, prof.	Răsboiul pt. întreg. neamului, cu proiecţiuni	Tiur	„
123	„ „ „ „	Misionari uniţi in Ţara-Rom. (1818—1829).	Blaj	„
124	Nicolae Drăgan, prof. univ. Cluj	Vechimea Românilor în baza toponomiei şi onomas.	Blaj	„
125	Dr. C. Suciu, prof.	Românii în răsb. mondial cu proiecţiuni.	Mănărade	„
126	Toma Cocişiu, dir. înv.	Scopurile societăţii „Astra"	Crăciunelul de jos	
127	Dr. C. Suciu, prof.	Unitatea Naţională, cu proiecţiuni	Făget	„

Nr. crt.	Numele conferenţiarului	Subiectul	Localitatea	Despărţ.
128	Nicolae Comşa, prof.	Ce este Radio	Făget	**Blaj**
129	Dr. C. Suciu, prof.	Cuceririle ştiinţei-Radio	Crăciunelul de sus	„
130	Nicolae Comşa, prof.	Mihai-Viteazul, cu proiecţiuni	„	„
131	A. Lupeanu, dir. lic.	Rosturile „Astrei"	Cisteiul-rom.	„
132	Dr. C. Suciu, prof.	Epopeea lui Mihai-Viteazul cu proiecţii	„	„
133	Ioan Indreiu, prot.	Insemnătatea zilei de 1 Dec.	Brad	**Brad**
134	Dr. P. Oprişa, prof.	Despre foştii doi membri ai „Astrei" Gh. Părău şi Petru Rimbaş din Brad	„	„
135	Gh. Minovici, ing.	Precursorii Ardeleni ai ideii de unitate naţională	„	„
136	Const. Sporea, dir. şc. normale	Rolul familiei în organizaţia socială a Statului român	„	„
137	Nicolae Grecu, red.	Tăria ortodoxismului în Ardeal	„	„
138	Gh. Lungulescu, conf. al casei şc.	Insemnătatea ţinutului Hunedoarei în istoria lumii	„	„
139	Ioan Ghişa, dir. de bancă	Despre lux	„	„
140	Ludovic Covaci	Despre pomărit	„	„
141	Dr. Cornel Tisu	Despre cancer	„	„
142	Dr. Gh. Ciuhandu, cons. episcop.	Unele momente din trecutul românilor din Ungaria	„	„
143	Dr. G. Marinescu medic	Rolul intelectualilor în cultura popoarelor	Braşov	**Braşov**
144	Dr. L. Câmpeanu, medic	Noui mijloace în combaterea tuberculozei	„	„
145	Dr. Suciu-Sibianu, medic	Raze de soare	„	„
146	Dr. Nic. Căliman, medic	Examenul sângelui şi importanţa lui pentru stabilirea diferitelor boale	„	„
147	Dr. O. Sonia, medic	Combaterea tuberculozei prin vaccinul Calmette	„	„
148	Dr. Dum. Oprescu, medic	Medicina preventivă a bătrâneţii	„	„
149	Dr. V. Stinghe, medic	Razele X în serviciul medicinei	„	„
150	Dr. Ioan Gancevici, medic	Igiena de azi şi de mâine a Braşovului	„	„
151	Dr. Aurel Voina, medic	Cultul frumuseţii	„	„

Nr. crt.	Numele conferenţiarului	Subiectul	Localitatea	Despărţ.
152	Dr. P. Nistor, medic	Vitalitatea neamului românesc din Braşov în raport cu celelalte neamuri	Braşov	**Braşov**
153	I. Răducan, rect. Acad. com. Buc.	Curente noui în politica economică	„	„
154	Al. Lapedatu, prof. univ.	Problema graniţelor noastre	„	„
155	Ion Agârbiceanu, canonic	Către un nou ideal	„	„
156	Dr. N. Lupu, dep.	Caracterul ţăranului român	„	„
157	Nechifor Crainic, prof. univ.	Concepţia de viaţă a Dr. N. Paulescu	„	„
158	Mihail Sadoveanu, scriitor	Copilul	„	„
159	Virgil Madgearu, prof. univ.	Politica economică a României în timpul depresiunii mondiale	„	„
160	Emanuil Bucuţa, scriitor	O nouă ştiinţă	„	„
161	Ionel Teodorescu, scriitor	Literatură şi viaţă	„	„
162	Dr. Iuliu Haţiegan, prof. univ.	Educaţia fizică femenină	„	„
163	Dr. Nic. Căliman, medic	Ingrijirea copilului	Braşov-Scheiu	„
164	A. Căpăţină, adv.	Sfaturi practice în domeniul dreptului civil	„	„
165	C. Muşlea, prof.	Din trecutul românilor din din Scheiu	„	„
166	Dr. Suciu-Sibianu, medic	Reguli pentru păstrarea sănătăţii	„	„
167	Dr. P. Nistor, medic	Despre tuberculoză şi combaterea mortalităţii infantile	„	„
168	A. Căpăţină, adv.	Elemente determinante în comiterea faptelor penale	„	„
169	Dr. V. Stinghe, medic	Cum să ne păzim de boale	„	„
170	Dr. Suciu-Sibianu	Concepţia despre igienă în lumina medicinei moderne	„	„
171	Baboie Nic., prof.	Eroii neamului	Dârste	„
172	Căpăţină Aurel, advocat	Sfaturi practice în domeniul dreptului	„	„
173	Hociotă Ilie, prot. militar	Despre „Astra“	„	„
174	Dr. V. Dogariu	Despre alcoolism şi tuberculoză	„	„
175	Dr. Suciu-Sibianu	Greşelile noastre de alimentare	Măieruş	„
176	„ „ „	Greşelile noastre de alimentare	Hăghig	„

Nr. crt.	Numele conferenţiarului	Subiectul	Localitatea	Despărţ.
177	Dr. Suciu-Sibianu	Greşelile noastre de alimentare	Holbav	Braşov
178	Dr. Nic. Căliman	Ingrijirea copilului	Râşnov	„
179	Dna V. Căliman	Formarea poporului român şi a limbii române	„	„
180	Dr. Nic. Căliman	Despre alcoolism şi tuberculoză	„	„
181	Dr. P. Nistor, medic	Mişcarea demografică în 1930 şi vaccinarea antituberculoasă	Ghimbav	„
182	N. Baboie, prof.	Criza morală după războiul mondial	Cristian	„
183	Dragoş N., prof.	Criza economică şi financiară	„	„
184	Dr. Nic. Căliman	Rosturile „Astrei"	„	„
185	Dr. I. Gancevici	Despre alcoolism şi tuberculoză	„	„
186	A. Căpăţină, adv.	Despre bolşevism	Moeciul de jos	„
187	Grupul Precup A. Bărbier I. Teculescu şi Dr. Borşan	Pomicultura	„	„
188	Grupul Precup A. Bărbier I. Teculescu, şi Dr. Borşan	„	Ioharul vechiu	„
189	Dr. I. Berariu, medic	Despre alcoolism şi tuberculoză	„	„
190	Dr. Nic. Căliman medic	Ingrijirea copilului	Preşmer	„
191	Dna Dr. N. Căliman	Formarea poporului român şi a limbei române	„	„
192	Dr. P. Nistor	Mişcarea demografică în 1930 şi vaccinarea antituberculozei	Vulcan	„
193	I. Colan, prof.	Politică, politica satelor noastre şi politica culturală	Codlea	„
194	I. Moşoiu, prof.	Forţele active în istoria neamului nostru	Ţânţari	„
195	Dr. P. Nistor, prof.	Mişcarea demografică şi vaccinarea antituberculozei	Poiana-Măr.	„
196	„ „ „ „	Mişcarea demografică şi vaccinarea antituberculoz.	Zârneştf	„
197	Dr. Zinveliu	Despre alcoolism şi tuberculoză	„	„
198	Dr. Nic. Căliman	Ingrijirea copilului	Budila	„
199	Dna Dr. N. Căliman	Formarea poporului român şi a limbei române	„	„
200	Dr. N. Iliescu	Despre alcoolism şi tuberculoză	Bran	„
201	Dr. Zbârcea	Despre alcoolism şi tuberculoză	Sânpetru	„
202	„ „	Despre alcoolism şi tuberculoză	Bod	„

Nr. ert.	Numele conferenciarului	Subiectul	Localitatea	Despărț.
203	Dr. V. Stinghe	Alcoolism și tuberculoză	Dobârlău	**Brașov**
204	„ „ „	„ „ „	Marcoș	„
205	Dr. Suciu-Sibianu	„ „ „	Purcăreni	„
206	„ „ „	„ „ „	Târlungeni	„
207	„ „ „	„ „ „	Rotbav	„
208	Dr. Nic. Căliman	„ „ „	Holbav	„
209	Dr. I. Ticușan	„ „ „	Vlădeni	„
210	Dr. I. Lupu	„ „ „	Buzău	„
211	Dr. P. Nistor	„ „ „	Feldioara	„
212	„ „ „	„ „ „	Apața	„
213	Dr. N. Oprescu	„ „ „	Brașov	„
214	Dr. A. Sulică	„ „ „	„	„
215	Ștefan Pop, dir. de liceu	Unirea Principatelor	București	**București**
216	„ „ „ „ „	Despre Mihai Viteazul	„	„
217	„ „ „ „ „	Rostul „Astrei" în pregătirea marei uniri	„	„
218	„ „ „ „ „	Ziua 3/15 Mai 1848	Fundulea	„
219	S. Roșca, dir. de bancă	Din războiul nostru	„	„
220	St. Popescu, preot	Menirea „Astrei" la sate	„	„
221	I. Curcubătă, preot	Rolul femeii în societatea de azi și mamele celebre	Budila	**Budila**
222	„ „ „	Orbirea sufletească a popoarelor de azi din punct de vedere social politic	„	„
223	„ „ „	Voevodul Mihaiu	„	„
224	„ „ „	Insemnătatea mamei în educație	„	„
225	Stănicel Elena	Mamele ca binefăcătoare ale națiunei	„	„
226	I. Curcubătă, preot	Patimele omenești și sănătatea zdruncinată prin alcool	„	„
227	„ „ „	Propagarea adevărului și văierare mai puțină, muncă și cruțare mai multă	„	„
228	„ „ „	Foloasele conversiunii	„	„
229	„ „ „	Plantarea pomilor și îngrijirea lor în contra boalelor	„	„
230	„ „ „	Educația rea și injurături	„	„
231	Stănicel Elena	Mergi încet și ajungi departe	„	„
232	I Curcubătă, preot	Despre post	„	„
233	I. Curcubătă, preot	Ce trebuie să semănăm și cum să alegem semințele ca să începem o scăpare din criza economică	„	„
234	„ „ „	Despre Francmazonărie	„	„
235	„ „ „	Rostul femeii în societatea omenească pt. combaterea crizei morale	„	„
236	Stănicel Elena	Cum trebue să ne ferim de turbare	„	„
237	„ „	Sărăcia și bogăția privite ca virtute și viție	„	„

Nr. crt.	Numele conferenţiarului	Subiectul	Localitatea	Despărţ.
238	I. Curcubătă	Clevetirea, cel mai mare păcat al omenirii	Budila	**Budila**
239	„ „	Educaţia rea şi educaţia morală	„	„
240	Cojocariu, preot	Eroii neamului la întregirea Ţării	Mărcuş	„
241	Curcubătă Iordan	Boalele sociale, în special fudulia şi risipa	„	„
242	Frateş, preot	Sfintele taine	„	„
243	Curcubătă Iordan	Credinţa, iubirea, speranţa ca baze ale cununiei	Dobârlău	„
244	„ „	Insemnătatea zilei de 10 Mai	Budila	„
245	„ „	Regele Carol al II-lea	„	„
246	„ „	Roadele unirii cu patria mamă şi solidaritatea naţională	„	„
247	„ „	Ziua eroilor	„	„
248	Dr. Oct. Nema	Tuberculoză şi alcool	„	„
249	Curcubătă Iordan	Despre lux şi urmările lui	„	„
250	„ „	Şcoala de acasă în educaţia religioasă, morală, până la intrarea copilului în şcoală	„	„
251	A. Nistor, protop.	Viaţa Mântuitorului (cu proiecţiuni)	Teliu	„
252	Frateş, preot	Ingrijirea sănătăţii copilului până la vârsta de 7 ani	„	„
253	Iordan Curcubătă	Insemnătatea zilei de 1 Dec.	Budila	„
254	„ „	Unirea sufletească a românilor	„	„
255	„ „	Foloasele „Astrei" în trecut şi azi în viaţa poporului român	„	„
256	D-na Dr. Căliman	Originea poporului român şi a limbei române	„	„
257	Dr. Nic. Căliman	Ereditatea ca izvor de boală şi sănătate	„	„
258	Traian Topliceanu, prof.	Insemnătatea zilei de 1 Dec.	Caransebeş	**Caransebeş**
259	Florin Petrescu, Lt.-Col.	„ „ „ „	„	„
260	Traian Topliceanu, prof.	Poetul Octavian Goga	„	„
261	Florin Petrescu, Lt.-Col.	Spionaj şi siguranţa de Stat	„	„
262	Florin Petrescu, Lt.-Col.	Comunism şi legile firii	„	„
263	Iuliu Vuia, prof.	Caransebeşul din trecut	„	„
264	Lucian Costin, prof.	Poezia poporală bănăţeană	„	„
265	Mihail Feneşan, procuror	Criminalitate, cauză şi remedii	„	„
266	Topliceanu T., prof.	Dimitrie Ţichindeal	„	„
267	Mihail Pătrăşcanu, farm.	Sănătatea satelor noastre	Valea Boului	„

Nr. crt.	Numele conferenţiarului	Subiectul	Localitatea	Despărţ.
268	Mihail Pătrăşcanu, farm.	Sănătatea satelor noastre	Zăgugeni	Caransebeş
269	Mihail Pătrăşcanu, farm.	„ „ „	Căvăran	„
270	Mihail Pătrăşcanu, farm.	„ „ „	Mătăieul-mare	„
271	Dim. Soceneanţu, prof.	Tăria credinţei	Sacul	„
272	Dim. Soceneanţu, prof.	„ „	Jena	„
273	Dim. Soceneanţu, prof.	„ „	Sălbăgel	„
274	Filip Pop, prof.	Indrumări religioase-morale	Slatina-Tim.	„
275	„ „ „	„ „ „	Feneş	„
276	Topliceanu Traian, prof.	Marii bărbaţi ai Bănatului	Pervova	„
277	Topliceanu Traian, prof.	„ „ „ „	Iablaniţa	„
278	Topliceanu Traian, prof.	„ „ „ „	Cornereva	„
279	Gheorghe Frăţilă, preot	Probleme religioase-morale actuale	Marga	„
280	Gheorghe Frăţilă, preot	Probleme religioase-morale actuale	Cireşa	„
281	Gheorghe Frăţilă, preot	Probleme religioase-morale actuale	Ferdinand	„
282	Gheorghe Frăţilă, preot	Probleme religioase-morale actuale	Ohaba-Bistra	„
283	Gheorghe Frăţilă, preot	Probleme religioase-morale actuale	Obreja	„
284	Dr. Andreescu N., medic	Alcoolismul	Ohaba-Bistra	„
285	Dr. Andreescu N., medic	„	Var	„
286	Dr. Andreescu N., medic	„	Ciuta	„
287	Dr. Andreescu N., medic	„	Iaz	„
288	Dr. Andreescu N., medic	„	Crăşma	„
289	Dr. V. Budinţan, medic	Boale sociale	Caransebeş	„
290	Corneanu Nicolae, cons. consistorial	Indrumări practice	Zăgujeni	„
291	Corneanu Nicolae, cons. consistorial	„ „	Prisaca	„
292	Corneanu Nicolae, cons. consistorial	„ „	Ruginosu	„
293	Dimitrie Zgaverdea, secret. consistorial	Indrumări economice	Cârpa	„

Nr. crt.	Numele conferenţiarului	Subiectul	Localitatea	Despărţ.
294	Dimitrie Zgaverdea, secret. consistorial	Indrumări economice	Vârciorova	**Caransebeş**
295	Dr. C. Corneanu, advocat	Din trecutul Bănatului	Rugi	„
296	Dr. C. Corneanu, advocat	„ „ „	Teregova	„
297	Dr. C. Corneanu, advocat	„ „ „	Glimhoca	„
298	Teodor Roşca, preot	Indrumări religioase-morale	Caransebeş	„
299	Matei Armaş, prof.	Morală şi credinţă	Petnic	„
300	„ „ „	„ „ „	Globucraiova	„
301	Prof. Curea	Criza morală şi materială	Bonţida	**Cluj**
302	Preot. Mureşan	Rostul Astrei în ziua de azi	„	„
303	Insp. A. Popa	Dragostea de ţară	Răscruci	„
304	Dr. Spârchez	Despre sifilis	„	„
305	Dr. Todea	Eroii neamului	„	„
306	Insp. A. Popa	Despre credinţa în Dumnezeu	Luna de jos	„
307	Dr. Todea	Plăgile sociale	„	„
308	Gr. Mărcuş	Rostul Astrei	Păglisa	„
309	Ing. Suiaga	Sfaturi pentru agricultori	„	„
310	Ing. Prutescu	Despre păşunerit	„	„
311	Mărcuş	Rostul Astrei	Dobăca	„
312	Ing. Prutescu	Despre păşunerit	„	„
313	Ing. Suiaga	Sfaturi pentru agricultori	„	„
314	Prof. Curea	Despre vremurile de azi şi datoriile noastre	Luna de sus	„
315	Dr. Todea	Despre tuberculoză	„	„
316	Insp. A. Popa	Rolul bisericii, şcoalei şi a familiei	Căpuşul mic	„
317	Ing. Suiaga	Plantarea pomilor	„	„
318	Ing. Potlog	Alegerea seminţelor	„	„
319	Alex. Mocan	Declamări	„	„
320	Insp. A. Popa	Rolul bisericii, şcoalei şi a familiei	Dumbrava	„
321	Ing. Suiaga	Plantarea pomilor	„	„
322	Ing. Potlog	Alegerea seminţelor	„	„
323	Dr. Pătrăşcanu	Despre Astra	Mociu	„
324	Prof. Curea	Organizaţiile săteşti, ca mijloc de combatere a crizei		
325	Dr. Todea	Igiena ţăranului	„	„
326	Dir. Pop	Importanţa propagandei la sate	„	„
327	Insp. A. Popa	Sărbătoarea copiilor	Chinteni	„
328	Ing. Suiaga	Sfaturi pentru agricultori	„	„
329	Dr. Spârchez	Igiena ţăranului	„	„
330	Prof. Curea	Rolul Astrei	Finişel	„
331	Dr. Petreanu	Principiile igienei casnice	„	„
332	Ing. Teodorescu	Pomicultura, demonstrând in mod practic plantarea	„	„
333	Ing. Cosma	Sfaturi pentru agricultori	„	„
334	Gr. Mărcuş	Despre 1 Decemvrie	Vechea	„
335	Ing. Potlog	Despre porumbi	„	„
336	Ing. Teodorescu	Despre asociaţiile agricole		
337	Gr. Mărcuş	Despre unire	Băbuţiu	„

Nr. crt.	Numele conferenţiarului	Subiectul	Localitatea	Despărţ.
338	Ing. Suiaga	Foloasele pomiculturii, demonstr. practică, plantarea	Băbuţiu	Cluj
339	Doc. Daniello	Despre tuberculoză	Munţele Băişorii	,,
340	Dr. Todea	Importanţa zilei de 1 Decemvrie	,,	,,
341	Ing. Cosma	Despre agricultură	,,	,,
342	Prof. Ciurea	Despre unire	Cluj	,,
343	Drd. Petrean	Igiena satului	Luna de sus	,,
344	Prof. Curea	Rostul culturei	,,	,,
345	Preot Nicoara	Despre Astra	Feleac	,,
346	Prof. Curea	Despre criza sufletească	,,	,,
347	Ing. Popa	Despre asociaţiile agricole	,,	,,
348	Gr. Mărcuş	Importanţa gazetelor pop.	Luna de sus	,,
349	Ing. Popa	Despre asoc. agricole	,,	,,
350	Ing. Suiaga	Pomicultura cu demonstr. practice	,,	,,
351	Preot Radu	Despre Astra	,,	,,
352	Consilier Mureşan	Despre Astra	Mociu	,,
353	Prof. Vuia	Insemnătatea tradiţiei şi obiceiuri dela sate	,,	,,
354	Ing. Popa	Despre asoc. agricole	,,	,,
355	Ing. Prutescu	Păşuneritul	,,	,,
356	Judec. Mureşan	Rostul Astrei	Ghiriş	,,
357	Dr. Spârchez	Criza morală	,,	,,
358	Ing. Panait Vasiliu	Importanţa pomiculturii cu demonstr.	,,	,,
359	Dr. Todea	Despre ziua de 10 Mai	Gilău	,,
360	Ing. Popa	Organizaţiile săteşti	,,	,,
361	Ing. Prutescu	Cooperative de desfacere	,,	,,
362	Dr. Todea	Despre 10 Mai	Someşul rece	,,
363	Ing. Popa	Organizaţiile săteşti	,,	,,
364	Ing. Prutescu	Cooperative de desfacere	,,	,,
365	Judec. Mureşan	Rostul Astrei	Mociu	,,
366	Prof. Curea	Ziua de 10 Mai	,,	,,
367	Dl Simu	Unirea sufletească	,,	,,
368	Ds. Victoria Adam	Ziua de 10 Mai	,,	,,
369	Prof. Curea	Despre ziua de 15 Mai	Bologa	,,
370	Ing Popa	Plantele de nutreţ	,,	,,
371	Dr. Todea	Tuberculoza	,,	,,
372	Prof Curea	Insemnătatea zilei de 15 Mai	Poieni	,,
373	Preot Mureşan	Despre muncă	,,	,,
374	Preot Mureşan	Rostul Astrei	Păglişa	,,
375	Ing. Popa	Organizaţiile săteşti	,,	,,
376	Ing. Suiaga	Lucrările agricole de primăvară	,,	,,
377	Preot Mureşan	Iubirea de Patrie	Dârja	,,
378	Ing. Popa	Organizarea agriculturii	,,	,,
379	Ing. Suiaga	Valorizarea produselor agricole	,,	,,
380	Dumitru Chirilă, preot		Basarabi	Constanţa
		Insemnătatea Bibl. la sate	,,	,,
381	Dr. Stoenescu	Trecutul „Astrei culturale"	,,	,,
382	Panaitescu, prof.	Despre muncă	,,	,,
383	N. Constantinescu, prefect	Infrăţirea sufletească prin cultură	,,	,,

Nr. crt.	Numele conferenţiarului	Subiectul	Localitatea	Despărţ.
384	Vâlcu, preot	Insemnătatea serbării naţionale	Regele Ferdinand I.	Constanţa
385	Petrescu, judecăt.	Despre muncă	„	„
386	General Vlădescu	Sentimentul naţional	„	„
387	Dr. Stoenescu, medic	Trecutul „Astrei culturale"	„	„
388	Mihailescu, preot	Rolul „Astrei"	Târguşor	„
389	T. Paşca, înv. dir.	Sifilisul şi vindecarea lui	C. Mănăstur	Copalnic.-Măn.
390	„ „ „ „	Unirea Ardealului cu Patria mamă	„	„
391	„ „ „ „	Unirea dela 1859	„	„
392	„ „ „ „	Insemnătatea zilei de 10 Mai	„	„
393	„ „ „ „	Despre Nic. Iorga	„	„
394	Valeria Naghi	Cultul eroilor	„	„
395	E. Dragomir, preot	Ziua de 1 Decemvrie	Ruşor	„
396	„ „ „	Boalele venerice	„	„
397	Simion Pintea	Contribuţia vechiului regat la întregirea neamului	„	„
398	E. Dragomir, preot	Rolul cărturarilor din Ardeal pentru susţinerea treză a conştiinţei naţionale	„	„
399	„ „ „	Boalele venerice	Vad	„
400	„ „ „	Ziua de 1 Decemvrie	„	„
401	Alex. Câmpean	Despre credinţă	Măgureni	„
402	Teodor Bota	Creşterea copiilor	„	„
403	Ioan Bârlea	Cultura pomilor	Brebeni	„
404	Augustin Bărbos	Monografia comunei Cerneşti	Cerneşti	„
405	Alex. Câmpean	Creşterea copiilor	Fănaţe	„
406	Sovrea Augustin	Credinţa strămoşească	Ciocotiş	„
407	Teodor Bota	Poporul român	Trestia	„
408	Teodor Paşca, înv. dir.	Foloasele învăţăturii	Făureşti	„
409	Vasile Iuga	Igiena, locuinţa, hrana şi îmbrăcămintea ţăranului român	„	„
410	Fânăţean Cornel	Originea şi vechimea poporului român	Surdeşti	„
411	Gheorghe Tarţa	Şcoala şi poporul de azi	Coaş	„
412	Zidvean Ioan	Frumuseţa şi trăinicia portului românesc	„	„
413	Micle Maria	Insemnătatea zilei de 1 Dec.	Cărpiniş	„
414	„ Aureliu	10 Maiu	„	„
415	„ „	Cultul eroilor	„	„
416	Coţofan Ioan	Cât şi cum se munceşte în alte ţări	„	„
417	Teodor Paşca, inv. dir.	Plantarea pomilor	„	„
418	Coţofan Ioan	Patima proceselor	Cărbunar	„
419	T. Paşca, inv. dir.	Morburile vitelor cornute	Curtuiuşul mic	„
420	„ „ „ „	Sectarismul distrugător al ţării	„	„
421	Gh. Tarţa	Combaterea luxului	Berinţa	„

Nr. ert.	Numele conferenţiarului	Subiectul	Localitatea	Despărţ.
422	Ştefan Bezdechi, prof. univ.	Feminismul în antichitate	Deva	**Deva**
423	Gheorghe Bratu, prof. univ.	Din minunile cerului (cu proiecţiuni)	„	„
424	I. Ştefănescu, prof. Sorbona-Paris	Pictura bisericească şi problemele ei principale	„	„
425	P. Sergescu, prof. univ.	O călătorie în Franţa Centrală	„	„
426	A. Lapedatu, prof. univ.	Românii şi Ungurii 1848—1867	„	„
427	I. Ştefănescu, prof. Sorbona-Paris	Despre Caragiale	„	„
428	Elena Const. Sporea, profesoară	De ce trebuie să înveţe fetele carte	„	„
429	Mircea Suciu Sibianu, prof. Brasov	Turism, sporturi reîntinerire	„	„
430	I. Ştefănescu, prof. Sorbona-Paris	Simţul şi cultura artistică la pop. român	„	„
431	Const. Sporea, dir. şc. norm. băieţi	Analiza psihologică a romanului „Ciuleandra"	„	„
432	Const. Sporea, dir. şc. norm. băieţi	Foloasele cărţii	Ţebea-Brad	„
433	Const. Sporea, dir. şc. norm. băieţi	Rolul social al familiei în organizaţia de stat român	Gura Barza Brad	„ „
434	I. Ştefănescu, prof. Sorbona-Paris	Pictura bizantină în comparaţie cu pictura renaşterii.	Deva	„
435	Const. Sporea, dir. şc. norm. băieţi	Rolul social al familiei în organizaţia de stat român	Hunedoara	„
436	Dr. P. Miluţiu	Igiena 'n câmpul muncii	Ţebea	„
437	„ „ „	Boale sociale	Gura Barza	„
438	Stănescu N., prof.	Despre aer lichid	Făgăraş	**Făgăraş**
439	Aurel Nestor, prof.	Poetul Octavian Goga	„	„
440	R. Rebreanu, prof.	Viaţa şi opera lui Goethe	„	„
441	V. Literat, prof.	Paul Doumer şi Albert Thomas	„	„
442	M. Rădulet, prof.	Insemnătatea zilei de 1 Dec.	„	„
443	Virgil Bârzea, prof.	Importanţa Unirii tuturor românilor	„	„
444	R. Rebreanu, prof.	Insemnătatea zilei de 10 Mai	„	„
445	Ioan Cocişiu, prof.	Eroii neamului	„	„
446	Ioan Boloşu, şef-cont.	Apărarea naţională	Gârbou	**Gârbou**
447	Virgil Barbulovici	Insemnătatea „Astrei"	„	„

Nr. crt.	Numele conferenţiarului	Subiectul	Localitatea	Despărţ.
448	Aurel Muntean, protopop	Insemnătatea zilei de 1 Dec.	Huedin	**Huedin**
449	Aurel Muntean, protopop	Despre marele invăţat al neamului Nic. Iorga	„	„
450	Aurel Muntean, protopop	Poezia epică	„	„
451	Anastasiu, prof.	Relieful României	„	„
452	Ciuhan Viorica	Poeziile lui Gh. Coşbuc	„	„
453	I. Georgescu, dir.	Insemnătatea meseriilor	„	„
454	Hortenzia Muntean	Ziua mamei	„	„
455	Dr. Iliescu	Boalele venerice	„	„
456	Tuţuianu	Istoricul cooperaţiei	„	„
457	Aurel Muntean, protopop	Rostul cooperaţiei	„	„
458	Dr. Cădariu	Boalele venerice	Ciucea	„
459	„ „	Boalele de plămâni	Valea Drăganului	„
460	Aurel Muntean, protopop	Insemnătatea cititului	„	„
461	Aurel Muntean, protopop	Despre cultura românească	„	„
462	Agronomul jud. Cluj	Diferitele feluri de cooperative	„	„
463	Aurel Muntean, protopop	Insemnătatea „Astrei" pentru poporul român	Păniceni	„
464	Traian Potra, dir.	Locurile sfinte	„	„
465	Aurel Muntean, protopop	Insemnătatea „Astrei" pentru poporul român	Dumbrava	„
466	Traian Potra, dir.	Locurile sfinte (cu proiecţiuni)	„	„
467	Nic. Făt, prof.	Despre meserii şi portul naţional	Aluniş	„
468	Numele conferenţiarilor nu au fost indicate în raport	Prelegeri poporale din diferite domenii	Călata	„
469			Mănăstireni	„
470			Bologa	„
471			Călăţele	„
472			Morgău	„
473			Filduri	„
474	Dr. Alex. Iliescu, medic	Despre morburile lipicioase	Huedin	„
475	C. Anastasiu, prof.	Obiceiurile dela Crăciun şi Anul nou	„	„
476	Aurel Muntean, protopop	Despre Edison	„	„
477	Aurel Muntean, protopop	Despre poetul Oct. Goga	„	„
478	Aurel Muntean, protopop	Viaţa şi opera lui I. W. Goethe	„	„
479	Aurel Muntean, protopop	Mihail Eminescu	„	„
480	G. Dihoiu, prof.	Viaţa lui I. W. Goethe	„	„
481	Ilie Codreanu, subinsp. la cooper.	Despre cooperative (cu proiecţiuni)	„	„

Nr. crt.	Numele conferenţiarului	Subiectul	Localitatea	Despărţ.
482	Iiie Codreanu, subinsp. la cooper.	Despre cooperative (cu proiecţiuni)	Fildul de mijl.	**Huedin**
483	Ilie Codreanu, subinsp. la cooper.	Despre cooperative (cu proiecţiuni)	Bologa	„
484	Ilie Codreanu, subinsp. la cooper.	Despre cooperative (cu proiecţiuni)	Valea Brăganului	„
485	Ilie Codreanu, subinsp. la cooper.	Despre cooperative (cu proiecţiuni)	Calata	„
486	Ilie Codreadu, subinsp. la coop.	Despre cooperative (cu proiecţiuni)	Huedin	„
487	G. Rusu, preot	Insemnătatea zilei de 1 Dec.	„	„
488	Aurel Mitrea, dir. şcolar	„ „ „ 24 Ian.	„	„
489	Aurel Muntean, protopop	Ziua de 24 Ianuarie	„	„
490	Aurel Muntean, protopop	Insemnătatea zilei de 10 Mai	„	„
491	Dr. Vasile Pasca	„ „ „ „ „	„	„
492	Aurel Mitrea, dir. şcolar	„ „ „ „ „	„	„
493	G. Rusu, preot	Ziua eroilor	„	„
494	Numele conferenţiarilor neindicat în raport	Despre însemnătatea „Astrei“	Mănăstireni	„
495		Despre folosul cetirei	Calata	„
496		Despre originea neamului românesc	Valea Brăganului	„
497		Despre cooperative	Şerind-Frăsinet	„
498		„ „	Păniceni	„
499		„ „	Filduri	„
500	Anghel Bucerzan, prof.	Criza financiară şi morală	Ighiu	**Ighiu**
501	Petru Circo, preot	Duşmănie şi răutate cari dau anză la procese	„	„
502	„ „ „	Despre lux	„	„
503	Iuliu Josan, protopop	Foloasele învăţăturii	Tătărăşti	**Ilia**
504	Ioan Budoiu, preot	Şcoala	„	„
505	Alexa Vesa, ţăran	Şcoala şi biserica	„	„
506	Iuliu Josan, protopop	Credinţa mântueşte pe om	Ulieş	„
507	Ioan Popoviciu, preot	Alipirea faţă de biserică	„	„
508	Iuliu Josan, protopop	Ce bine aduce un preot într'o comună	Bretea	„
509	Romul E. Iacob, preot	Despre solidaritate	„	„
510	Iuliu Josan, protopop	Iubirea de ţară	Ilia	„
511	Vica Savu, dir. şcol.	Istoricul 1 Dec. 1918	„	„

Nr. ert.	Numele conferenţiarului	Subiectul	Localitatea	Despărţ.
512	Iuliu Josan, protopop	Meritele lui Cuza Vodă	Ilia	**Ilia**
513	Virginia Savu, învăţătoare	Binefacerile Unirii dela 24 Ianuarie 1859	„	„
514	Iuliu Josan, protopop	Ce este ziua de 10 Mai pentru cei de azi	„	„
515	Vica Savu, dir. şcol.	Ziua de 10 Mai	„	„
516	Iuliu Josan, protopop	Jertfa strămbunilor	Bacia	„
517	T. Olariu, preot	Despre eroi	„	„
518	Iuliu Josan, protopop	Nu uitaţi eroii	Ilia	„
519	Iosif Costea. adv.	Ce am dovedit prin moartea eroilor	„	„
520	D. Ilea, dir. şcol.	Au ţinut conferinţe despre: „Patriotism", „Cauzele cari au produs scăderea preţului la produsele agricole", „Femeia să fie exemplu de hărnicie şi moralitate", „Femeia harnică face fericirea familiei", „Şcoala şi cartea, cum sunt ele privite la noi şi airea", „Fetele satului şi cum pot ele contribui la înfrumuseţarea bisericii şi a şcoalei", „Grădina de legume şi pomi roditori", „Refacerea pădurilor şi ajutorul satelor", „Insemnătatea „Astrei", Insemnătatea zilei de 24 Ianuarie", „Insemnătatea zilei de 10 Mai", „Ziua eroilor".	Jibou	**Jibou**
521	Valeriu Oşianu		Poptelec	„
522	Gheorghe Silaghi		Husia	„
523	Ilie Avram		Someş Odorhelu	„
524	Aurel Pop		„ Gurusläu	„
525	Gavril Savu		Soimuş	„
526	Maria Caba		Rona	„
527	Valeria Lazar		Cuceau	„
528	Paul Dimitriu		Turbuţa	„
529	Victor Precup		Aluniş	„
530	Alex. Radoviciu		Chechiş	„
531	Tiberiu Pop		Tihău	„
532	Gh. Cristoreanu		Surduc	„
533	Teodor Ponoranu		Gălgău	„
534	Vasile Iluţiu		Năpradea	„
535	Augustin Maxim		Borza	„
536	Emil Sârbu		Lupoaia	„
537	G. Sabău		Var	„
			Inău	„
			Vădurele	„
			Chend	„
538	I. Duma, protopop	Din trecutul Petroşenilor	Petroşani	**Jiu**
539	Alexiu David, instit.	Inteligenţa copilului	„	„
540	I. Berghian, prof.	Familia şi educaţia	„	„
541	V. Brătfălean	Sindicatele muncitoreşti	„	„
542	G. Ghiţă	Activitatea dlui N. Iorga	„	„
543	I. Duma, protopop	„ „ „ „	„	„
544	Al. David	„ „ „ „	„	„
545	Dr. Constantinescu	„ „ „ „	„	„
546	I. Niciu	„ „ „ „	„	„
547	I. Duma	Biserica în trecutul neamului	„	„
548	G. Ghiţă	Trăinicia limbii române	„	„
549	Al. David	Copii slabi la minte	„	„
550	I. Niciu	1 Decemvrie 1918	„	„
551	Oastea Domnului	Datini de Crăciun	„	„

Nr. crt.	Numele conferenţiarului	Subiectul	Localitatea	Despărţ.
552	St. Tomuţa, funcţ.	Situaţia muncitorilor la minele de cărbuni	Lonea	Jiu
553	Dumitru Goşa, înv.	Munca după anotimpuri	„	„
554	N. Cristocea, înv.	Gospodăria casnică	„	„
555	Dr. Orjehowschi	Boalele sexuale	„	„
556	„	„ molipsitoare	„	„
557	Atanasie Popa, insp. şc.	Despre rugăciune	Petroşani	„
558	C. Măinescu, prof.	Din istoria Bucovinei	„	„
559	I. Mărgineanu, prof.	Din tainele universului	„	„
560	Oastea Domnului	Statornicia în credinţă	„	„
561	P. S. Sa Dr. Al. Niculescu, episcop	Mama şi tata	„	„
562	Dr. V. Ilea, director de spital	Femenism biologic	Sighet	Maramureş
563	M. Şerban, director de liceu	Însemnătatea Unirei	„	„
564	Dr. Al. Balint, medic al oraşului	Patologia soc. noastre	„	„
565	Dr. G. Preda, v.-preşed. Astrei	O călătorie în Orient	„	„
566	Căp. C. Dudescu Bat. 10 V. M.	Educaţie fizică	„	„
567	Căp. C. Dudescu Bat. 10 V. M.	Activitatea Onefului	„	„
568	Căp. C. Dudescu Bat 10 V. M.	Atletică şi sporturi	„	„
569	Dr. V. Ilea, dir. de spital	Organizaţia Şoimilor	Vad	„
570	Dr. G. Preda, v.-preşed. Astrei	Puterea voinţii	„	„
571	Al. Popa, inspector şcolar	Cultul mamei	„	„
572	Dr. V. Ilea, dir. de spital	Însemnătatea Astrei	„	„
573	Pr. Dariu Vlad, preot-protopop	Cultul eroilor	„	„
574	Tr. Utan, înv.-dir.	Ţăranul şi cartea	„	„
575	„ „ „	Ziua Unirei	„	„
576	Pr. Codrea, înv.	1 Decemvrie	„	„
577	I. Cupcea, înv.-dir.	Şcoala şi biserica	Călineşti	„
578	„ „	Sărbătorile păgâne	„	„
579	„ „	Unirea Principatelor	„	„
580	„ „	Cultul mamei	„	„
581	„ „	Tângirea simţului religios	„	„
582	G. Nemeş, înv.	Boalele molipsitoare	„	„
583	„ „	Unirea Românilor	„	„
584	I. Zucker, dir. pomicult.	Foloasele pomiculturei	„	„
585	A. Micu, prof.	Albinăritul şi foloasele lui	Satsugatag	„
586	Dr. V. Ilea, dir. de spital	Scopurile Astrei	Giuleşti	„
587	I. Rednic, înv.	Însemnătatea Astrei	„	„
588	P. Darie Vlad	Ce vrea Astra	Baciul mare	„
589	J. Didilescu	Despre evoluţionism	„	„
590	„	Foloasele culturii	„	„

Nr. crt.	Numele conferenţiarului	Subiectul	Localitatea	Despărţ.
591	P. Lenghel, înv.-dir.	Sărbătorile băbeşti	Bârsana	**Maramureş**
592	„ „	Jurământul şi înjurăturile	„	„
593	„ „	Domnia lui Ştefan cel Mare	„	„
594	„ „	Săditi pomi roditori	„	„
595	„ „	Combaterea anarhiei în popor	„	„
596	„ „	Exodul Moldovenilor de peste Nistru	„	„
597	V. Orosan, dir.	Foloasele şcoalei şi ştiinţa de carte	„	„
598	M. Hotea, protopop	Tovărăşiile săteşti	„	„
599	Dr. M. Bercovici, medic	Despre tuberculoză	„	„
600	I. Zucker	Boalele la pomi	„	„
601	Pr. Vlad D.	Insemnătatea Astrei	Berbeşti	„
602	I. Zucker, dir. pomicultură	Foloasele pomiculturei	„	„
603	I. Zucker, dir.	Bolile pomilor	Rona de jos	„
604	I. Didilescu, prof.	Despre Astra	„	„
605	I. Zucker, dir.	Săditi pomi roditori	Breb	„
606	I. Andreica	Cultura pomilor 4 conferinţe	„	„
607	„ „	Tovărăşii agricole 2 conf.	„	„
608	„ „	Cultivarea pământului 2 conferinţe	„	„
609	„ „	Despre păduri	„	„
610	„ „	Legea conversiunei	„	„
611	Mateiu Scorobeţiu, dir. şcolar	Cântecele rom., frumosul port rom. naţ., frum. şi păstrarea lor	Ludoş	**Mercurea**
612	Dr. Oliver Vraciu, medic	Boalele şi moartea copiilor în vârsta I-a a copilăriei	Gusu	„
613	Mateiu Scorobeţiu, dir. şcolar	Lucrarea raţională a pământului	„	„
614	Dr. Aurel Creţu, advocat	Rolul „Astrei" în culturalizarea satelor	Dobârca	„
615	Ilie Bunea, înv.	Despre pomărit	„	„
616	Mateiu Scorobeţiu, dir. şcolar	Viermi intestinali	„	„
617	Dr. Aurel Creţu, advocat	Dreptul de propr. la pământuri ale oierului. Contractele de zestre verbale şi în scris	„	„
618	Pantilimon Bratu, primpretor	Criza materială şi morală de azi	**Apoldul de sus**	„
619	T. Spinei, dir. cam. agr.	Buna înţelegere a plug. întru propăşirea agric. şi creşterea pom. roditori şi păs. de casă	„	„

Nr. ert.	Numele conferenţiarului	Subiectul	Localitatea	Despărţ.
620	Dr. Oliver Vraciu, medic	Cunoşt. doctoreşti pentru păstrarea sănătăţii	Apoldul de sus	Mercurea
621	Dr. Aurel Creţu, advocat	Garanţia în credit. Târgurile cu pământul	,,	,,
622	Pantilimon Bratu, primpretor	Rolul „Astrei" într'u susţinerea sentimentului naţional	Boz	,,
623	Dr. Oliver Vraciu, medic	Indrumări igienice pentru păstr. sănătăţii. Boalele molipsitoare	,,	,,
624	Ilie Bunea, inv.	Viţa de vie şi pomicultura, boalele lor	,,	,,
625	Dr. Aure l Creţu, advocat	Cumpărături de pământuri Zestrea la căsătorii	,,	,,
626	Ioan Noaghiu, notar	Legea nouă a drumurilor	Sângătin	,,
627	Dr. Oliver Vraciu, medic	Tuberculoza. Sifilisul	,,	,,
628	Matei Scorobeţiu, dir. şc.	Arată şi explică aparatul de proiecţiuni. In grădina Zoologică, I şi II. Boalele venerice	,,	,,
629	Pantilimon Bratu, primpretor	„Astra" în propaganda cult.	Apoldul de jos	,,
630	Dr. Aurel Creţu, advocat	Legea conversiunii	,,	,,
631	Val. Natanail, notar	Islazurile comunale. Impozitele. Legile comunale	,,	,,
632	Ioan Popa, paroh ort.-rom.	Neajunsurile zilelor noastre şi înlăturarea lor	,,	,,
633	Dumitru Ioan, dir. şcolar	Despre agricultură	Apoldul de sus	,,
634	Ilie Bunea, înv.	Despre pomicultură	,,	,,
635	Maria Barleu, înv.	Unirea Ardealului cu ţara mamă	,,	,,
636	Stana Cornea, înv. la copii mici	Istoria lui Alex. Lăpuşneanu	,,	,,
637	Ioan Oancea, dir. şcolar	Din domeniul agric.	Cunţa	,,
638	Ioan Munţiu, paroh ort.-rom.	Impăratul C-tin cel mare ca întemeietor al creştinismului	Cărpiniş	,,
639	Bogdan Ene, dir. şcolar	Regele Ferdinand I. ca întemeietor al regatului Romăniei	,,	,,
640	Ioan Sterca, secret. com.	Asanarea datoriilor agricole prin conversiune	,,	,,

Nr. crt.	Numele conferenţiarului	Subiectul	Localitatea	Despărţ.
641	D. Conţu, dir. şcol.	Insemnătatea zilei	Dobârca	**Mercurea**
642	„ „	Paştele	„	„
643	„ „	Insemnătatea zilei de 10 Mai	„	„
644	Virgil Stanciu, preot gr.-cat.	Binefacerile „Astrei"	Doştat	„
645	Dr. Oct. Oprean, medic	Tuberculoza	„	„
646	Virgil Stanciu, prof.	Datoria ţăranului de a se cultiva	„	„
647	Iosif Barbu, înv.	Insemnătatea zilei de 10 Mai	„	„
648	Dr. Oct. Oprean, medic	Morburile molipsitoare	„	„
649	V. Stanciu, paroh	Datoriile părinţilor faţă de copii	„	„
650	I. Crăciun, dir. şcol.	Indemnuri la muncă	„	„
651	T. Nicolescu, înv.	Insemnătatea zilei de 24 Ianuarie	Gârbova	„
652	Nic. Opriş paroh ort.-rom.	I. Ce însemnează viaţa adevărat morală la popor II. Figuri reprezentative din trecutul societăţii „Astra"	„	„
653	V. Vulcu, dir. şcol.	Ce lucrări folositoare poate face ţăranul în timpul iernii Cuvinte de 10 Mai	„	„
654	Dr. Eugen Dobrotă, medic	Călătoria la Ierusalim şi indem. la cetirea cărţilor sfinte	Jina	„
655	Pomp. Acilenescu, paroh ort.-rom.	Porunca dragostei creştine	„	„
656	Dr. Eugen Dobrotă, medic	Boalele venerice (Sifilisul)	„	„
657	Avram Tâmpănar, notar	Sectele religioase	„	„
658	Ioan R. Sava, dir. şcolar	Foloasele pomilor	„	„
659	Pomp. Acilenescu, paroh	Dragostea de legile statului şi apărarea lor	„	„
660	Ioan R. Sava, dir. şcolar	Infiinţarea de grădini de pomi	„	„
661	Dr. Eug. Dobrotă, medic	Despre alcoolism	„	„
662	Gh. Bucurenciu, dir. şcolar	Pregătirea pregimentară (iubirea de patrie)	Poiana	„
663	Ioan Şerb, înv.	Educaţie fizică	„	„
664	Ioan Vonica, înv.	Neamul românesc	„	„
665	Virgil Georgescu, înv.	Stupăritul	„	„
666	Nic. Oprean, notar	Virtuţile poporului român	„	„
667	Dochia Ban, înv.	Legea obligativităţii şcolare	„	„

Nr. crt.	Numele conferenţiarului	Subiectul	Localitatea	Despărţ.
668	Dr. Vasile Pătrăşcanu, medic	Despre sifilis	Mociu şi Geaca	Mociu
669	„ „ „ „	Boli venerice	„	„
670	„ „ „ „	Tuberculoza	„	„
671	„ „ „ „	Educaţia copiilor în scop medical	„	„
672	„ „ „ „	Sifilis şi boli venerice	„	„
673	„ „ „ „	Bolile contagioase	„	„
674	„ „ „ „	Naşterea şi sarcina femeii	„	„
675	„ „ „ „	Igiena corpului	„	„
676	Pleşa Gheorghe, înv.	Importanţa şcoalei	Mociu	„
677	Răştăşan Ioan	Insemnătatea ştiinţei de carte	Geaca	„
678	Amalia Şuteu	Rolul femeii în gospodărie	Petea	„
679	A. Bungărdean	Ingrijirea cimitirelor	„	„
680	Gheorghe Pleşa	Contribuţia prof. N. Iorga la înfăptuirea României mari	Mureşenii de Câmpie	„
681	Marioara Arpadi	Creşterea şi îngrijirea copiilor mici	„	„
682	Gheorghe Pleşa	Despre muncă şi economie	Valea-Camaraş	„
683	Cornelia Şuteu	Mijloacele practice pentru îmbogăţirea ţăranului	Palatca	„
684	Ion Pătru	Cooperativele săteşti	Aruncata	„
685	Fr. Şandorhazi	Refacerea pădurilor	Boteni	„
686	P. Vasiliu, agronom	Insemnătatea arăturilor de toamnă	„	„
687	Patriciu Curea, preot	Cauzele crizei actuale	Mociu	„
688	Dr. Todea	Tuberculoza, sifilisul şi alcoolismul	„	„
689	Romul Vuia, prof. univ.	Portul, dansurile şi obiceiurile naţionale	„	„
690	Popa, ing. agr.	Asociaţia agricolă	„	„
691	Prutescu, ing. agr.	Intrebuinţarea păşunatului	„	„
692	Dr. Spârchez, medic	Cauzele crizei de azi	Ghirişul rom.	„
693	Panait Vasiliu, agr.	Explicaţiuni teoretice la sădirea unui pom	„	„
694	Patriciu Curea	Insemnătatea zilei de 10 Mai	Mociu	„
695	Simu, subprefect	Insemnătatea zilei de 10 Mai cu referinţă la copii de şcoală	„	„
696	Oraviţan Ioan	Pericolul sectelor	Coronini	Moldova n.
697	Alex. Vlădulescu	Drepturi şi datorii în România mare	„	„
698	Alex. Moisi, înv.	Foloasele cooperaţiei	„	„
699	Constantin Arcan	Scopul societăţii „Temperanţa“	„	„
700	Ioan Oraviţan	Ziua de 1 Dec.	Moldova nouă	„
701	Const. Popescu	Insemnătatea zilei de 1 Dec.	Padina Matei	„
702	Ioan Oraviţan	Unirea principatelor şi foloasele unirii	Moldova nouă	„

Nr. crt.	Numele conferenţiarului	Subiectul	Localitatea	Despărţ.
703	Ioan Oraviţan	Criza morală, economică şi financiară	Moldova nouă	Moldova n.
704	Alex. Vlădulescu	Cum am putea scăpa de efectele crizei	„	„
705	Alex. Moisi, inv. dir.	Criza actuală	„	„
706	Ioan Oraviţan	Ştiinţa şi credinţa	„	„
707	Const. Arcan, înv.	Insemnătatea zilei de 10 Mai	„	„
708	Ioan Oraviţan	In fiecare Duminecă şi sărbătoare despre diferitele rele morale şi sociale	„	„
709	Const. Popescu			
710	Sc. A. Ghica, preş. de tribunal	Despre lege şi drept în general şi despre leg. legilor „Constituţia"	Alţina	Nocrich
711	Sc. A. Ghica, preş. de tribunal	Despre lege şi drept în general şi despre leg. legilor „Constituţia"	Beneşti	„
712	Simion Dragoman, dir. şcol.	Importanţa societăţilor cult.	Alţina	„
713	Simion Dragoman, dir. şcol.	Importanţa societăţilor cult.	Beneşti	„
714	Dan Mihăilescu, jude-aj.	Importanţa unificării legislaţiei	Chirpăr	„
715	Dan Mihăilescu, jude-aj.	Importanţa unificării legislaţiei	Săsăuş	„
716	Ioan Ghicăşan, preot ort.	Despre „Sfânta Scriptură"	Chirpăr	„
717	Ioan Ghicăşan, preot. ort.	Despre „Sfânta Scriptură"	Săsăuş	„
718	Sc. A. Ghica, preş. de tribunal	Respectul legilor	Fofeldea	„
719	S. Dragoman, dir. şcol.	Importanţa graiului în progresul omenirii	„	„
720	Dan Mihăilescu, jude-aj.	Legile din vechiul Regat în comparaţie cu legiuirile din Ardeal	Ţichindeal	„
721	S. Dragoman, dir. şcol.	Folosul lecturii	„	„
722	Sc. A. Ghica, preş. de tribunal	Legea şi întrebuinţarea legilor	Ghijasa de jos	„
723	Dan Mihăilescu, jude-aj.	Unificarea legilor şi importanţa lor	„	„
724	S. Dragoman, dir. şcol.	Importanţa bibliotecilor	„	„
725	Dan Mihăilescu, jude-aj.	Proiectul de unif. legislaţ.	Ilimbav	„
726	Dan Mihăilescu, jude-aj.	Proiectul de unificarea legislaţiilor	Marpod	„

Nr. ord.	Numele conferenţiarului	Subiectul	Localitatea	Despărţ.
727	S. Dragoman, dir. şcol.	Cultura ca baza statului şi lectură	Ilimbav	Nocrich
728	S. Dragoman, dir. şcol.	Cultura ca baza statului şi lectură	Marpod	,,
729	Ioan Ghicăşan, preot ort.	Sfânta Scriptură	Ilimbav	,,
730	Ioan Ghicăşan, preot ort.	,, ,,	Marpod	,,
731	Sc. A. Ghica, preş. de tribunal	Felul cum se fac legile	Nucet	,,
732	Sc. A. Ghica, preş. de tribunal	,, ,, ,, ,, ,,	Cornăţel	,,
733	Sc. A. Ghica, preş. de tribunal	,, ,, ,, ,, ,,	Hosman	,,
734	S. Dragoman, dir. şcol.	Menirea neamului nostru rom. în noua sa alcătuire	Nucet / Cornăţel	,,
735	,, ,,	,, ,, ,,	Hosman	
736	Sc. A. Ghica, preş. de tribunal	Respectul legilor	Vurpăr	,,
737	Ioan Ghicăşan, preot ort.	Sfânta Scriptură	,,	,,
738	S. Dragoman, dir. şcol.	Munca şi armonia	Ghijasa de jos	,,
739	Victor Bârsan, înv.	Armonia socială şi progresul omenesc	,,	,,
740	A. Cichindelean, înv. dir.	Pomăritul	,,	,,
741	S. Dragoman, dir. şcol.	Importanţa întrunirilor cult.	Ţichindeal	,,
742	V. Bârsan, înv.	Drepturile şi datoriile cetăţeneşti	,,	,,
743	Emil Popescu, înv.	Despre credinţă	,,	,,
744	S. Dragoman, dir. şcol.	Progresul prin încrederea şi sprijinul poporului	Beneşti	,,
745	A. Cichindelean, dir. şcol.	Drepturile şi datoriile cetăţeneşti	,,	,,
746	Pompeiu Trif, preot	Necesitatea construirii unei Case Culturale	Alţina	,,
747	Ioan Petrişor, ,,	Vechimea comunei şi a parohiei ort. din Alţina	,,	,,
748	Pompeiu Trif, ,,	Suferinţele din trecut ale poporului nostru	,,	,,
749	Valeriu Bonea, ,,	Lucrarea raţională a pământului şi îngrijirea grădinilor de pomi	Fofeldea	,,
750	,, ,, ,,	Insemnătatea zilei de 1 Dec.	,,	,,
751	,, ,, ,,	,, ,, ,, 24 Ian.	,,	,,
752	,, ,, ,,	,, ,, ,, 10 Mai	,,	,,
753	Teodor Stoicheciu, înv. dir.	Insemnătatea unirii Ardealului cu Patria mamă	,,	,,

Nr. crt.	Numele conferenţiarului	Subiectul	Localitatea	Despărţ.
754	Teodor Stoicheciu, înv. dir.	Legătura sufletească dintre toţi românii	Fofeldea	Nocrich
755	Teodor Stoicheciu, inv. dir.	Solidaritatea naţională	„	„
756	Ioan Nuţă, înv.	Insemnătatea zilei de 10 Mai	„	„
757	N. Pandrea, preot	Rostul şezătorilor	Ghijasa de jos	„
758	„ „	Ce vor sectanţii	„	„
759	„ „	Naşterea Domnului şi însemnătatea postului	„	„
760	I. Popescu, înv. dir.	Infiinţarea unei grădini de pomi	„	„
761	„ „	Legea asociaţiunilor agricole	„	„
762	„ „	Ce se poate prin o cooperaţie	„	„
763	„ „	24 Ianuarie	„	„
764	„ „	Norvegia	„	„
765	„ „	Evenimentele din extremul orient	„	„
766	„ „	Lucrările de primăvară în grădina de pomi	„	„
767	„ „	Satul şi impozitele	„	„
768	„ „	Cauzele crizei actuale	„	„
769	„ „	Ce să citească săteanul	„	„
770	Erdö Maria, înv.	Rostul femeii în gospodărie	„	„
771	Ioan Alexandru, preot	Legătura intimă între bărbat şi femee şi purtarea lor faţă de copii	Ilimbav	„
772	Ioan Alexandru, preot	Relaţiunile oamenilor şi conlucrarea pentru binele comun şi parţial	„	„
773	Ioan Alexandru, preot	Curăţirea pomilor de crengi uscate şi insecte	„	„
774	Ioan Alexandru, preot	Cultivarea terenurilor pustii		
775	N. Verzescu, înv.	Raportul dintre şcoală şi casa familiară	„	„
776	„ „	Originea neamului nostru	„	„
777	„ „	Cei mai însemnaţi domnitori ai României	„	„
778	Sc. A. Ghica, preş. de tribunal	Astra şi cultura	Nocrich	„
779	Sc. A. Ghica, preş. de tribunal	Insemnătatea zilei de 1 Dec.	„	„
780	Ioan Ghicăşan, preot	„ „ „ 8 Nov.	„	„
781	„ „ „	„ „ „ 8 Iunie	„	„
782	„ „ „	Femeea română în societate	„	„
783	„ „ „	Profeţiile mesianice	„	„
784	Dan Mihăilescu, jude-aj.	Insemnătatea pomului de Crăciun	„	„

Nr. crt.	Numele conferenţiarului	Subiectul	Localitatea	Despărţ.
785	S. Dragoman, inv. dir.	Insemnătatea zilei de 10 Mai şi 8 Iunie	Nocrich	**Nocrich**
786	Maria Lar, inv.	Insemnătatea zilelor de 24 Ianuarie, 10 Mai şi 8 Iunie	,,	,,
787	Florian Bologa, preot	Cartea ca mijloc pentru înfrumseţarea caracterelor morale	Marpod	,,
788	Florian Bologa, preot	Dreptatea lui Dumnezeu	,,	,,
789	Constantin Constantin, inv. dir.	Educaţia naţională în familie	,,	,,
790	Constantin Constantin, inv. dir.	Despre pomărit	,,	,,
791	Cornel Stănuleţ, preot	Insemnătatea zilelor de 1 Dec., 24 Ian. şi 10 Mai	Săsăuş	,,
792	Cornel Stănuleţ, preot	Credinţa în Dumnezeu	,,	,,
793	Gheorghe Bânda, inv.	Fudulie şi risipă	,,	,,
794	Lucreţia Drăghici, inv.	Folosul învăţământului de carte la fete	,,	,,
795	Dr. Liviu Linţia	Viaţa şi operele lui Simion Mangiuca, ca iurist	,, Oraviţa	,, **Oraviţa**
796	Dr. Ioan Ţeicu	Viaţa şi operile lui Simion Mangiuca	,,	,,
797	Ilie Rusmir, prof.	Viaţa şi operele lui Simion Mangiuca	,,	,,
798	Şerban Popa, institutor	1 Decemvrie	,,	,,
799	D. Mugur, prof. univ.	Sentimentul Patriei	,,	,,
800	E. Bucuţă, dir. ed. poporului	Turismul la noi	,,	,,
801	Preot Popescu	Cauzele mai adânci ale suferinţelor noastre	,,	,,
802	Const. Nedelcu, prof. insp. cult.	Problemele culturale de actualitate	,,	,,
803	Const. Nedelcu, prof. insp. cult.	Rapsodia română de Fr. Liszt	,,	,,
804	Dr. I. Ţenchea	Femeia la răspântia vieţii moderne	,,	,,
805	Dr. Cioran Simion	Despre instincte	,,	,,
806	Ion Dongorozi, prefect	Olanda	Vărădia	,,
807	Dr. Ioan Ţeicu	Tuberculoza	,,	,,
808	Ing. A. Mălăescu	Problema monetară	Broşteni	,,
809	Ilie Rusmir, prof.	Arăturile de toamnă	,,	,,
810	Ilie Rusmir, prof.	Arăturile de toamnă	Rechitova	,,
811	Ing. A. Mălăescu	Problema monetară	,,	,,

Nr. crt.	Numele conferenţiarului	Subiectul	Localitatea	Despărţ.
812	Muşa N.	Albinăritul	Cîelova română	Oraviţa
813	Ilie Rusmir	Dela sapa de lemn la tractorul modern	,,	,,
814	Dr. E. Novacovici	Calităţile dlor E. Murgu, gen. Doda şi Dr. I. Sârbu ca luminători ai poporului român	Rudăria	,,
815	Topliceanu, prof.	Aportul Bănatului în istoria românească	,,	,,
816	Coriolan Buracu preot	Calităţile Almăgenilor în general	,,	,,
817	Victor Stanciu, prof. univ.		Orăştie	Orăştie
818	M. Botez, prof. univ.	Subiectul conferenţelor neindicat în raport	,,	,,
819	L. Rusu, prof. univ.		,,	,,
820	Fl. Ştefănescu-Goangă, prof. univ.		,,	,,
821	G. Bogdan-Duică, prof. univ.		,,	,,
822	Al. Lapedatu, prof. univ.		,,	,,
823	G. Bratu, prof. univ		,,	,,
824	St. Bezdechi, prof. univ.		,,	,,
825	A. Demian, dir. lic.		,,	,,
826	M. Giorgescu		,,	,,
827	I. Rodeanu		,,	,,
828	V. Iacob, prof.		,,	,,
829	I. Lepşi, prof.		,,	,,
830	I. Romoşan		,,	,,
831	V. Necşa		,,	,,
832	Dr. Solomon		,,	,,
833	P. Muntean		,,	,,
834	Dr. Baiciu		Romos	,,
835	Dr. I. Solomon		Căstău	,,
836	Gavrilescu I., notar	Educaţia copiilor în familie şi în şcoa ă	Ozun	Ozun
837	Victor Folea	Insemnătatea religiei şi biserica	,,	,,
838	(Numele conferenţiarilor neindicat în raport)	Creşterea şi îngrijirea vitelor	,,	,,
839		Insemnătatea şi folosul limbei române	,,	,,
840	Dr. Enea Benţia, medic	Despre malarie şi bolile infecţioase	Bodrogul vechiu	Pecica
841	Ioan Laita, înv.-dir.	Imbunătăţirea rasei paserilor de curte	,,	,,
842	Ilie Popianu, înv.	Date antropometrice cu privire la elevii de şcoală	,,	,,
843	Ardelean Nicolae, preot	Evenimentele mai însemnate în evoluţia istorică a neamului nostru	Pecica	,,

Nr. crt.	Numele conferenţiarului	Subiectul	Localitatea	Despărţ.
844	Dr. Eugen Nicoară, medic	Rolul social a şcoalei	Reghin	Reghin
845	„ „ „ „	Igiena omului creştin	Solovăstru	„
846	„ „ „ „	Igiena şi credinţa	Răştoliţa	„
847	Grig Antal, preot	Sămănătorul bun	„	„
848	Dr. Eugen Nicoară, medic	Munca, industria şi meseria	Reghin	„
849	„ „ „ „	Astra şi Caritatea	„	„
850	„ „ „ „	Rămâneţi tineri	„	„
851	„ „ „ „	Viaţa raţională	Iernoteni	„
852	„ „ „ „	Datini vechi	Caşva	„
853	„ „ „ „	Ce să crezi şi cum să trăieşti	Chiheruł de sus	„
854	„ „ „ „	Aniversarea armistiţiului	Reghin	„
855	„ „ „ „	Criza morală şi materială	Filpişul-mare	„
856	„ „ „ „	„ „ „ „	St.-Mihai	„
857	„ „ „ „	Igiena copiilor	Breaza	„
858	„ „ „ „	„ corpului şi sufletului	Ruşii-Munţi	„
859	Ştefan Şular, inv.	Cauzele crizei	„	„
860	Dr. E. Nicoară, medic	Să nu desperăm	Ibăneşti-păd.	„
861	Gliga Vasile, preot	Cauza crizei	„	„
862	Ioan Batea, înv.	Şcoala şi credinţa	„	„
863	Dr. Al. Ceuşianu, advocat	Cauzele crizei	Reghin	„
864	Alex. Moldovan, inv.	Şcoala de azi	„	„
865	Dr. E. Nicoară, medic	Să credem în viitor	Sântu	„
866	I. Tomcean, înv.	Ce e universul	„	„
867	I. Onu, înv.	Viţa de vie	„	„
868	Dr. E. Nicoară, medic	Gânduri de 1 Dec.	Reghin	„
869	Dr. E. Nicoară, medic	Cum ar trebui să trăim	Maioreşti	„
870	Şt. Şular, înv.	Leac contra crizei	„	„
871	I. Tomşa, „	Creşterea copiilor	„	„
872	Alex. Popp, prof.	Ce pot face cei mici pentru cei mari	Reghin	„
873	Dr. Eugen Nicoară, medic	Călăuza vieţii	Suseni	„
874	„ „ „ „	Păstrarea sănătăţii	Beica de sus	„
875	T. Bucin, preot	Ingrijirea vitelor	„	„
876	I. Pop, teolog	Calea mântuirei	„	„
877	Dr. E. Nicoară, medic	In memoria prof. V. Bărbat	Reghin	„
878	Dr. St. Goangă, prof.	Selecţionarea profesională	„	„
879	Dr. E. Nicoară, medic	Moş Crăciun	„	„
880	Dr. E. Nicoară, medic	Anul vechiu şi anul nou		
881	Alex. Pop	Răvaşul anului	„	„
882	Dr. E. Nicoară, medic	Cancerul	Jabeniţa	„
883	Dr. V. Niculescu, medic	Microbii şi gazele în războiu	„	„
884	I. Butnar, înv.	Cauzele crizei	„	„
885	Dr. E. Nicoară, medic	Cum putem trăi mult	Beica de jos	„

Nr. crt.	Numele conferenţiarului	Subiectul	Localitatea	Despărţ.
886	Dr. V. Nicolescu, medic	Certificatul medical	Beica de jos	**Reghin**
887	I. Pop, înv.	Portul naţional	,,	,,
888	Dr. E. Nicoară, medic	Să facem unirea sufletească	Reghin	,,
889	Moldovan I. prof.	Cum am ajuns la unire	,,	,,
890	Dr. E. Nicoară, medic	Cancerul	Lueriu	,,
891	Gr. Antal, preot	Formarea caracterului	,,	,,
892	Rotar I. înv.	Cauzele crizei	,,	,,
893	Dr. Eugen Nicoară, medic	Problema cancerului	Reghin	,,
894	,, ,, ,, ,,	Alcool şi tabac	Nadăşa	,,
895	Scridon I. înv.	Prin muncă la bine	,,	,,
896	N. Şiara, înv.	Să plantăm păduri	,,	,,
897	Demetrescu G., inginer	Copacul şi pădurea	Reghin	,,
898	Dr. A. Ceuşianu, advocat	Spania	,,	,,
899	A. Pop, prof.	3 directive spre viaţa fericită	,,	,,
900	Dr. Eugen Nicoară, medic	Ce e conversiunea	Ruşii-Munţi	,,
901	,, ,, ,, ,,	,, ,, ,,	Filea	,,
902	Dr. I. Luca, adv.	,, ,, ,,	Aluniş	,,
903	,, ,, ,, ,,	,, ,, ,,	Mureş-Mort	,,
904	Dr. Pitea, adv.	,, ,, ,,	Ibăneşti	,,
905	Dr. A. Ceuşianu, advocat	,, ,, ,,	Hodac	,,
906	Dr. E. Popa, adv.	,, ,, ,,	Gurghiu	,,
907	Victor Mera, farmacist	,, ,, ,,	Beica	,,
908	Dr. E. Nicoară, medic	Cancerul	Socol	,,
909	Dr. Dostal, medic	Alcoolismul	,,	,,
910	I. Maloş, protopop	Elemente de credinţă la noi	Reghin	,,
911	Dr. V. Nicolescu, medic	Ochiul	,,	,,
912	Dr. E. Nicoară, medic	Indrumarea vieţii prin igienă	Porceşti	,,
913	St. Şular, înv.	Cauzele crizei	,,	,,
914	Dr. E. Nicoară, medic	Cum se face cancerul	Suseni	,,
915	V. Vişoian, înv.	Cum eşim din criză	,,	,,
916	Petre Grim, prof. univ.	Goethe	Reghin	,,
917	Dr. E. Nicoară, medic	Alcoolismul	Chiheriul de jos	,,
918	Ioan Pop, înv.	Ingrijirea pomilor	,,	,,
919	Sandru I., ,,	Ingrijirea vitelor	Suseni	,,
920	Dr. E. Nicoară, medic	Igiena alimentară	Petelea	,,
921	Dr. Vigner, medic	Alcoolismul	,,	,,
922	Petre Prăgoiu, înv.	Vlahuţă	,,	,,
923	Dr. Oct. Rusu, adv.	Socialismul	Reghin	,,
924	Felicia Olteanu, prof.	Epoca renaşterii în artă	,,	,,
925	Dr. E. Nicoară, medic	Igiena alimentară	Lunca	,,

Nr. crt.	Numele conferenţiarului	Subiectul	Localitatea	Despărţ
926	Netea I., înv.	Subconştientul	Reghin	**Reghin**
927	Dr. E. Nicoară, medic	Pentru ce să postim	Chiheruł de sus	„
928	Dr. V. Nicolescu	Certificatul medical	„	„
929	Alex. Pop, înv.	Criza	„	„
930	Dr. V. Nicolescu, medic Butnar I., înv.	Certificatul medical Cauzele crizei	Ierbuş „	„ „
931	Dr. E. Nicoară			
932	medic	Patimi neigienice	Fărăgău	„
933	Man V., înv.	Martirii neamului	„	„
934	Cismaşiu N., preot	Crede şi lucră	Căcuci	„
935	Iuliu Pop, preot	Martirii credinţei	„	„
936	Bucin T., „	Cultura pământului	„	„
937	Dr. Eugen Nicoară, medic	Cauzele cancerului	„	„
938	„ „ „ „	Cancerul	Râpa de sus	„
939	I. Popescu, preot	Crede şi lucrează	„	„
940	A. Pop, profesor	Cum trebuie să fie un ţăran	„	„
941	P. Boiţan, notar	3/15 Mai 1848	„	„
942	Preot Eremia	Importanţa zilei de 1 Dec.	Reşiţa	**Reşiţa**
943	Dr. Roşu, medic	Alcoolismul	Câlnic	„
944	Dr. G. Muntean	Tuberculoza şi vaccinarea cu B. C. G.	Reşiţa	„
945	G. Cimponeriu, inspector	Din trecutul Reşiţei	„	„
946	C. Chiraş, prof.	Femeia română ca mamă	„	„
947	I. Peia, stud. drept	Criza economică	„	„
948	Dr. G. Muntean	Certificatul medical de căsătorie	„	„
949	G. Cimponeriu, inspector	Vechi familii nobile româneşti din Banat dispărute	„	„
950	G. Stăiculescu	Despre sat, şcoală şi biserică	Doman	„
951	Dr. Cornel Roşu	Boalele venerice şi alcoolismul	„	„
952	Dr. A. Hohoiu	Laptele ca aliment	Reşiţa	„
953	Dr. Vet. Bihari	Despre lapte	„	„
954	Ana Dr. Daneţ	24 Ianuarie în istoria neamului	Sasca M.	**Sasca Mon.**
955	Dr. Cornel Daneţ, medic	Tuberculoza	„	„
956	Romulus Popoviciu, înv.	10 Mai	„	„
957	Dr. Cornel Daneţ, medic	10 Mai în istoria Ardealului şi Banatului	„	„
958	G. Târba	Ziua Eroilor	„	„
959	Ion Isvernar	Eroii neamului	„	„
960	Dr. Cornel Daneţ, medic	8 Iunie în istoria neamului	„	„
961	Ana Dr. Daneţ	Unirea Ardealului cu Patria mamă	„	„
962	Dr. Cornel Daneţ medic	Religia şi ştiinţa	„	„

Nr. crt.	Numele conferenţiarului	Subiectul	Localitatea	Despărţ.
963	Dr. Eugen Seles, dir. de lic.	Despre Octavian Goga	Satumare	**Satumare**
964	Gavril Barbul, prof.	Călătoriile lui Guliver	„	„
965	Silviu Tămaş, prof.	Ţara Oaşului	„	„
966	Aurel Ghita, prof.	Despre Goethe	„	„
967	Traian Potra, prof.	Despre Ţara Sfântă	„	„
968	Eftimiu Pandrea prof.	Voevozi români din ţara Făgăraşului	„	„
969	Numele conferenţiarilor nu sunt indicate în raportul despărţământului	Prelegerile poporale în număr de 69 au avut conţinut religios, cultural şi economic	Baia de Arieş Hădărău Lătureni Lupşa Ponor Posaga de jos Sălciua de jos Sălciua de sus Saitaş Geamâna Subpiatra Valea Geraelului Vidolm Vinţa Geamână	**Sălciua** „ „ „ „ „ „ „ „ „ „ „ „
970	Dumitru Lăpădat, dir şc. pens.	Trecutul economic al comunei Sălişte	Sălişte	**Sălişte**
971	Dr. Mihai Lupaş, medic	Scarlatina	„	„
972	Ioan Hanzu, preot	Raţionalizarea pomiculturii	„	„
973	„ „ „	Nutrimentul plantelor şi îngrăşarea pământului	„	„
974	Constantin Sava	Unirea principatelor	„	„
975	Dumitru Floaşiu, prof.	Însemnătatea zilei de 10 Mai	„	„
976	Dr. D. Borcia, protopop	Conferinţe despre ziua Eroilor	„	„
977	Col. Teodorean			
978	Dr. Ioan Tolu, prof.			
979	Petre Rociu, prof.			
980	D. I. Herţa	Explicarea timpului nostru	„	„
981	Nicolae Martin	E într'adevăr pace?	„	„
982	„ „	Mişcarea Paneuropeană şi faza ei actuală	„	„
983	D. I. Herţia	Problema agrară	„	„
984	„ „ „	Legea asanării datoriilor agricole	„	„
985	Nicolae Martin	Europa, unitate economică	„	„
986	D. I. Herţia	Problema agrară (continuare)	„	„
987	Valer Ţiplic	Problema bancară	„	„
988	Nicolae Martin	Viena arhitectonică	„	„
989	„ „	Roma arhitectonică	„	„
990	„ „	Pisa şi Veneţia arhitectonică	„	„

Nr. crt.	Numele conferenţiarului	Subiectul	Localitatea	Despărţ.
991	Toma Miclăuş	Iubirea aproapelui	Aciliu	Sălişte
992	„ „	Relele urmări ale judecăţilor	„	„
993	„ „	Dragostea de ţară	„	„
994	„ „	Ingrijirea vitelor	„	„
995	„ „	Insemnătatea zilei de 1 Dec.	„	„
996	„ „	Unirea Principatelor	„	„
997	„ „	Munca izvor de bogăţie	„	„
998	„ „	Păstrarea sănătăţii	„	„
999	„ „	Criza zilelor noastre	„	„
1000	„ „	Utilitatea pomiculturii	„	„
1001	„ „	Boalele pomilor şi suprimarea lor	„	„
1002	„ „	Aplicarea pompei pneumatice cu Nosprazen	„	„
1003	„ „	Răsboiul mondial şi unirea tuturor românilor	„	„
1004	„ „	Cum iţi vei aşterne aşa vei dormi	„	„
1005	Pompiliu Orăştean	Dări şi impozite	„	„
1006	N. Martin	Despre credinţă	„	„
1007	„ „	Povestea neamului românesc	„	„
1008	„ „	Insemnătatea zilei de 10 Mai	„	„
1009	Ioan Ivan	Păstrarea vinului şi a vaselor	„	
1010	„ „	Lucrarea pământului	„	„
1011	Ana Ivan	Rolul femeii în gospodărie	„	„
1012	„ „	Utilitatea societăţilor de femei	„	„
1013	Ioan Bărbat	Dragostea faţă de biserică şi aproapele	„	„
1014	Ioan Gherman	Altoirea viţei de vie	„	„
1015	Ioan Giurgiu	Raportul dintre muncitori intelectuali şi manuali	Amnaş	„
1016	„ „	Unirea Principatelor	„	„
1017	„ „	Contribuţia Ardealului la unitatea neamului	„	„
1018	„ „	Regele Ferdinand şi istoria neamului nostru	„	„
1019	Nicolae Neamţu	Duşmanii pomilor	„	„
1020	Dr. I. Tolu, prof.	Rolul cărţii în făurirea culturii unui popor	„	„
1021	Nicolae Martin	Explicarea legii asanării datoriilor agricole	„	„
1022	Ioan Hanzu, preot	Nutrirea raţională a vitelor cornute, a oilor, a paserilor şi a porcilor in timpul iernii	Cacova	„
1023	„ „ „	Nutremântul animalelor de întreţinere şi producţie	„	„
1024	„ „ „	Combaterea aidumului la pomii roditori	„	„
1025	„ „ „	Insemnătatea bacteriilor pt. agricultură; arătura cea mai potrivită pentru cultivarea şi desvoltarea bacteriilor	„	„

Nr. crt.	Numele conferenţiarului	Subiectul	Localitatea	Despărţ.
1026	Ioan Hanzu, preot	Reîntinerirea pomilor roditori prin altoire în coroană	Cacova	Sălişte
1027	„ „ „	Nutrirea raţională a muncitorului manual şi intelectual; boalele de stomac şi intocsicaţiile	„	„
1028	Alex. Iosof, prof.	Viaţa şi activitatea literară a poetului Oct. Goga	Galeş	„
1029	„ „ „	Amintiri din copilărie de I. Creangă	„	„
1030	„ „ „	Despre Brătescu Voineşti	„	„
1031	„ „ „	Opera poetului Gheorghe Coşbuc	„	„
1032	„ „ „	Opera poetului Alexandru Vlahuţă	„	„
1033	Achim Balu	Viaţa şi opera literară a lui Anton Pan	„	„
1034	Alex. Iosof, prof.	Explicări din istoria românilor (cu proiecţiuni)	„	„
7035	Ioan Răchiţan	Ora et labora	„	„
1036	Achim Balu	Să trăim sufleteşte	„	„
1037	I. Bologa, preot	Datoriile părinţilor faţă de copii	Gurarâului	„
1038	„ „ „	Viaţa şi patimile lui Isus	„	„
1039	Nicolae Hansu, înv.	Pomăritul	„	„
1040	„ „ „	Iubirea de carte	„	„
1041	Ioan Groza	Drepturile şi datoriile cetăţenilor	„	„
1042	„ „	Legea moştenirilor şi formele testamentului	„	„
1043	Ioan Roajdă	Datoriile copiilor faţă de părinţi	„	„
1044	Adam Toma	Iubirea gliei strămoşeşti	„	„
1045	Ilie Arsenie, înv.	Organizarea poporului român	„	„
1046	Alex. Vlad, preot	Viaţa lui Andreiu Şaguna	Mag	„
1047	„ „ „	Adunarea românilor la Blaj în 3/15 Mai 1848 şi la Alba Iulia în 1 Decemvrie 1918	„	„
1048	„ „ „	Unirea Principatelor	„	„
1049	„ „ „	Tyrul, Sidonul şi Fenicia	„	„
1050	„ „ „	Musca, duşmanul omului şi a animalului	„	„
1051	„ „ „	Pasteur şi Babeş	„	„
1052	„ „ „	Fariseism, înălţare şi umilinţă	„	„
1053	„ „ „	Despre risipă	„	„
1054	„ „ „	Faptele bune şi rele	„	„
1055	„ „ „	Luptele pentru icoane	„	„
1056	Ilie Tarcea	Munca, izvor de bogăţie	„	„
1057	„ „	Defectele părinţilor în creşterea copiilor	„	„
1058	„ „	Cultura pomilor	„	„
1059	„ „	Turbarea	„	„

Nr. crt.	Numele conferenţiarului	Subiectul	Localitatea	Despărţ.
1060	Ilie Tarcea	Pagini de istorie din luptele românilor cu ruşii	Mag	Sălişte
1061	Letiţia Jurca	Plantele medicinale	„	„
1062	Ana Răchiţan	Şi copii se fac oameni mari	„	„
1063	Grigore Negrescu	Unirea Principatelor	Săcel	„
1064	„ „	Raportul dintre şcoală şi familie	„	„
1065	„ „	Ingrijirea pomilor	„	„
1066	Aron Flucuş, preot	Insemnătatea postului din punct de vedere religios şi igienic	„	„
1067	„ „ „	Importanţa familiei pentru trăinicia unui popor	„	„
1068	„ „ „	Insemnătatea zilei de 10 Mai	„	„
1069	A. Bârsan	Legea asanării datoriilor agricole	„	„
1070	Maria Negrescu	Foloasele învăţăturii	„	„
1071	Maria Dicu	Portul românesc	„	„
1072	Valer Popoviciu, preot	Indemnuri practice pentru economie	Sibiel	„
1073	Valer Popoviciu, preot	Andreiu Şaguna	„	„
1074	Valer Popoviciu, preot	Ridicarea vieţii morale la sate	„	„
1075	Ioan Dobrotă, înv. dir.	Pregătirea terenului pentru plantarea pomilor	„	„
1076	Ioan Dobrotă, înv. dir.	Pomăritul raţional	„	„
1077	Nicolae Bembea, sub:ev. şcol.	Istoricul comunei Sibiel	„	„
1078	„ „ „ „	Cultura cireşelor	„	„
1079	„ „ „ „	Binefacerile unirii românilor	„	„
1080	Maria Bembea	Ajutorarea copiilor lipsiţi	„	„
1081	„ „	Cuza Vodă şi Unirea Principatelor	„	„
1082	Ştefan Ciortea	Isus după înviere	„	„
1083	Dr. Mihai Lupaş	Sfaturi igienice	„	„
1084	Nicolae Ilea	Insemnătatea „Astrei"	Topârcea	„
1085	„ „	Personalitatea lui Andreiu Şaguna	„	„
1086	„ „	Noţiuni de zootehnie generală	„	„
1087	„ „	Procedee de îmbunătăţirea animalelor prin metode de reproducţie	„	„
1088	„ „	Imbunătăţirea raselor animalice	„	„
1089	Ioan Stirban	Colindele	„	„
1090	„ „	Unirea Principatelor	„	„
1091	„ „	Insemnătatea zilei de 10 Mai	„	„
1092	Ana Ilea	„ „ „ „ „	„	„
1093	Arpad Libiczei	Legea asanării datoriilor agricole	„	„

Nr. crt.	Numele conferenţiarului	Subiectul	Localitatea	Despărţ.
1094	Petru Iuga	Cercetarea regulată a şcoalei şi a bisericii	Tilişca	Sălişte
1095	Ioan Frăcea	Foloasele învăţăturii	„	„
1096	„ „	Aniversarea Maiestăţii Sale Regelui	„	„
1097	„ „	Despre cultura pomilor roditori	„	„
1098	„ „	Criza morală şi economică	„	„
1099	Ioan Iosof	Cercetarea şi ajutorarea bolnavilor	„	„
1100	„ „	Insemnătatea arderii lumânărilor în biserici	„	„
1101	Ioan Soră	Insemnătatea zilei de 10 Mai	„	„
1102	Gh. Ittu, preot	Iubirea deaproapelui	Vale	„
1103	„ „ „	Mitropolitul Şaguna	„	„
1104	„ „ „	Facerea de bine	„	„
1105	„ „ „	Sădirea pomilor şi lucrările de primăvară	„	„
1106	Nicolae Giurgiu	Unirea Principatelor	„	„
1107	Nicolae Simian, inv. dir.	Patimile Domnului (cu proiecţiuni)	„	„
1108	Nicolae Simian, inv. dir.	Insemnătatea zilei de 10 Mai	„	„
1109	Nicolae Martin, prof.	Legea asanării datoriilor agricole	„	„
1110	Nicolae Simian	Explicări din istoria românilor (cu proiecţiuni)	„	„
1111	Constantin Ghişe	Buna înţelegere	Rod	„
1112	„ „	Eroii neamului	„	„
1113	Ioan Hânsa	Insemnătatea zilei de 10 Mai	„	„
1114	Elisaveta Ghenie	Creşterea copiilor în epoca şcolară	„	„
1115	Ioana Raica, inv.	Ce-i lipseşte românului astăzi	Răhău	Sebeş-Alba
1116	Silviu Cărpinişan, dir. şcol.	Din comoara poeziei poporane	„	„
1117	Popa Vasile, preot	Insemnătatea zilei de 1 Dec.	Sebeş	„
1118	Silviu Cărpinişan, dir. şcol.	1 Decemvrie 1918	„	„
1119	I. Raica, inv.	Puterea cărţii	Săsciori	„
1120	Silviu Cărpinişan dir. şcol.	Din comoara poeziei poporane	„	„
1121	L. Rusu, prof. univ.	Şcoală nouă, generaţie nouă	Sebeş	„
1122	V. Stanciu, prov. univ.	Mai putem avea vulcani activi în ţara noastră	„	„
1123	Ciuchendea D. prof.	10 Mai	„	„
1124	Silviu Cărpinişan, dir. şcol.	Personalitatea lui N. Iorga	„	„
1125	P. Chirca, prof.	Iorga ca istoric	„	„
1126	I. Raica, inv.	Iorga ca educator	„	„

Nr. crt.	Numele conferenciarului	Subiectul	Localitatea	Despărț.
1127	Dr. Gh. Preda, dir. spit. de boli mint.	Evoluțiile imaginilor sufletești	Sibiu	**Sibiu**
1128	I. D. Ștefănescu, prof. univ.	Profesorul Dimitrie Comșa	„	„
1129	I. D. Ștefănescu, prof. univ.	Picturi române medievale în Ardeal	„	„
1130	I. D. Ștefănescu, prof. univ.	Stilul bizantin în pictură	„	„
1131	I. D. Ștefănescu, prof. univ.	Pictura bizantină în Ardeal	„	„
1132	Dr. Nic. Terchilă, prof. Acad. Teol.	Educația tineretului în lumina pedagogiei relig.	„	„
1133	Ioan Popa, prof. liceul Gh. Lazăr	Insemnătatea zilei de 1 Dec.	„	„
1134	Gr. Trancu-Iași, prof. fost. min.	Spre alte zări	„	„
1135	G-ral V. Economu, comand. corp. VII.	Discuțiuni asupra unei chestiuni puțin plăcute (războiul), dar foarte interesante	„	„
1136	I. Dăncilă, prot. mil.	Insemnătatea zilei de 24 Ian.	„	„
1137	Alex. Dima, prof., liceul Gh. Lazăr	Criza culturii românești	„	„
1138	Dr. Silviu Dragomir, prof. univ.	Din urmele celei mai vechi civ. rom. în Ardeal (cu proiecțiuni)	„	„
1139	Dr. V. Nițescu; adv., fost. min.	Marele american Gheorghe Washington	„	„
1140	Em. Bucuța, dir. ed. poporului	O artă nouă (Cinematograful)	„	„
1141	C. Lungulescu, conf. „Casa Șc."	Scriitorii ardeleni, care au contribuit la desv. conșt. naționale	„	„
1142	Gh. Oprescu, prof. univ.	Arta românească din Oltenia (cu proiecțiuni)	„	„
1143	Andrei Oțetea, conf. univ., Iași	Criza engleză și repercursiunile ei în viața internațională	„	„
1144	Ilie Licu Popescu, prof. lic. Gh. Lazăr	Un nou sistem de filozofie românească	„	„
1145	G. Bogdan-Duică, prof. univ.	Comemorarea lui „Goethe",	„	„
1146	G. Mugur, insp. gen. al cercet.	Importanța cercetășiei	„	„

Nr. crt.	Numele conferenţiarului	Subiectul	Localitatea	Despărţ.
1147	S. Ţeposu, preş. desp.	„Astra" şi Educaţia fizică	Sibiu	Sibiu
1148	S. Ţeposu, preş. desp.	„Astra şi cercetăşia"	„	„
1149	S. Ţeposu, preş. desp.	„Dacii"	„	„
1150	S. Ţeposu, preş. desp.	„Romanii"	„	„
1151	S. Ţeposu, preş. desp.	Obiceiurile Dacilor şi Romanilor	„	„
1152	Dr. Iosif Stoichiţia, med. primar-jud.	Boalele molipsitoare	„	„
1153	Dr. Iosif Stoichiţia, med. primar-jud.	„Microbii"	„	„
1154	T. Stoia, înv. dir.	Regele Carol II.	„	„
1155	„ „ „ „	Iubirea de mamă	„	„
1 56	Em. Cioran, prot.	Legăt. industr. în timpurile vechi ale saşilor din Ardeal cu Vechiul Regat	„	„
1157	T. Stoia, înv. dir.	Creşterea copiilor	„	„
1158	„ „ „ „	Iubirea de neam	„	„
1159	Dr. I. Stoichiţia, med. primar jud.	Cum să ne apărăm de microbi	„	„
1160	Şt. Morariu, preot	Din viaţa lui Isus	„	„
1161	T. Stoia, înv. dir.	Respectul faţă de bătrâni	„	„
1162	I. Dăncilă, prot. mil.	Ce să facem să scăpăm de criza actuală, morală şi naţ.	„	„
1163	Dr. H. P.-Petrescu, secr. lit. al „Astrei"	Poeţi români în literatura română (Oct. Goga)	„	„
1164	Dr. I. Stoichiţia, med. primar jud.	Combaterea boalelor molipsitoare şi prevenirea lor	„	„
1165	T. Stoia, înv. dir.	Ce câştigăm din cititul unei cărţi bune	„	„
1166	„ „ „ „	Ajutaţi pe cei lipsiţi	„	„
1167	S. Ţeposu, preş. desp.	Năvăliri barbare	„	„
1168	Dr. H. P.-Petrescu, secr. lit. „Astra"	Scriitorul Basarabescu la 60 ani	„	„
1169	Dr. H. P.-Petrescu, secr. lit. „Astra"	Novelişti români de seamă	„	„
1170	Dr. I. Stoichiţia, med. primar jud.	Ce trebue să ştim despre bolile molipsitoare	„	„
1171	Dr. I. Stoichiţia, med. primar jud.	„Legea sanitară". Combaterea boalelor molipsitoare	„	„
1172	Dr. I. Stoichiţia, med. primar jud.	Boalele lipicioase şi combaterea lor	„	„
1173	Dr. I. Stoichiţia, med. primar jud.	Tuberculoza	„	„

Nr. crt.	Numele Conferenţiarului	Subiectul	Localitatea	Despărţ.
1174	Dr. H. P.-Petrescu, secr. lit. „Astra"	Goethe, la 100 de ani dela moartea lui	Sibiu	**Sibiu**
1175	Dr. H. P.-Petrescu, secr. lit. „Astra"	Novelişti români de seamă (Brătescu-Voineşti)	„	„
1176	Nicolae Colan, rect. Acad. Teol.	Insemnătatea mare a Invierii Domnului, în legătură cu învierea şi întreg. neamului român	„	„
1177	I. Dăncilă, prot. mil.	Care este noul ideal al românismului şi cum să-l servim	„	„
1178	S. Ţeposu, preşed. desp.	Istoricul „Astrei"	„	„
1179	Cr. Vasilescu, gen.	Valoarea cărţii pentru ostaşi	„	„
1180	Dr. O. Vraciu, med. de circum.	Creşterea raţională a copilului mic	Gusu	„
1181	V. Lazăr, prof. pens.	Ce se poate găsi în cărţi	„	„
1182	Dr. I. Stoichiţia, med. primar jud.	Boalele molipsitoare	„	„
1183	Dr. I. Stoichiţia, med. primar jud.	„ „	Ludoş	„
1184	V. Lazăr, prof. pens.	Foloasele cărţii	„	„
1185	Dr. L. Ionaşiu, med. primar	Despre „Astra"	Boiţa	„
1186	Dr. I. Stoichiţia, med. primar jud.	Boalele infecţioase şi apărarea contra lor	„	„
1187	Petre R. Petrescu, inspector şcolar	Datorinţele noastre faţă de ţară	„	„
1188	V. Druhora, preot	Să ne înşirăm în rândurile „Astrei"	„	„
1189	Ioan Isacu, prof.	Rolul bisericei şi al şcoalei	Topârcea	„
1190	Mina Grădinar, sub-insp. al Of. Coop.	Cooperaţia la noi şi în alte ţări	„	„
1191	Ioan Dragomir, secret. desp.	Dragostea de neam, ţară şi carte	„	„
1192	Ioan Dragomir, secret. desp.	Cum ne putem face viaţă mai fericită	Guşteriţa	„
1193	T. Stoia, inv. dir.	Iubirea de ţară şi mamă	„	„
1194	Mina Grădinar, sub-insp. al Coop.	Binele realizat de coop.	Armeni	„
1195	Ioan Dragomir, secret. desp.	Rostul omenirii din zilele noastre	„	„
1196	Gh. Lăţea, dir. serv. agr. judeţean	Despre tovărăşii	Alămor	„
1197	Ioan Isaicu, prof. la lic. Gh. Lazar	Cooperaţia în Danemarca	„	„

Nr. crt.	Numele conferenţiarului	Subiectul	Localitatea	Despărţ.
1198	Ioan Popa, prof.	Rolul „Astrei" în culturalizarea poporului	Ruşciori	Sibiu
1199	Timotei Spinei, dir. cam. de agricult.	Creşterea galiţelor, în special a găinilor	„	„
1200	Ioan Isaicu, prof.	Dragostea de carte	Şura-mică	„
1201	Gh. Lăţea, dir. serv. agr. jud.	Rostul tovarăşiilor la înaintarea poporului	„	„
1202	Ioan Isacu, prof.	Prevederi de preîntâmpinarea crizei	Slimnic	„
1203	Timotei Spinei, dir. cam. de agricult.	Creşterea vitelor	„	„
1204	Dr. I. Stoichiţia, med. primar jud.	Ingrijirea sănătăţii	Jina	„
1205	Dr. I. Stoichiţia, med. primar. jud.	Ingrijirea sănătăţii	Bungard	„
1206	Gh. Secaş, preot	Explicări din vechiul Test. şi icoane din viaţa lui Isus	Cisnădie	„
1207	Ioan Dinu, diac. Catedr.	„	Sadu	„
1208	Ioan Dinu, diac. Catedr.	„	Tălmăcel	„
1209	Gh. Secaş, preot	„	Boiţa	„
1210	S. Ţeposu, preşed. desp.	Ideile noui de cari se călăuzeşte „Astra"	Avrig	„
1211	Gh. Lăţea, dir. serv. agr. jud.	Importanţa pomăritului	„	„
1212	Dr. I. Stoichiţia, med. primar jud.	Ingrijirea sănătăţii	Sibiel	„
1213	Dr. Andrei Gâlea, cons. archiep.	Puterea binefăcătoare a Crucii	Avrig	„
1214	Gh. Secaş, preot	Explicări din vechiul Testament şi Icoane din viaţa lui Isus (cu proiecţiuni)	Sebeşul de jos	„
1215	Ioan Dinu, diac. Catedr.	Explicări din vechiul Testament şi Icoane din viaţa lui Isus (cu proiecţiuni)	Porceşti	„
1216	Traian Petrişor, cons. mitrop.	Explicări din vechiul Testament şi Icoane din viaţa lui Isus (cu proiecţiuni)	Turnişor	„
1217	Ioan Dinu, diac. Catedr.	Explicări din vechiul Testament şi Icoane din viaţa lui Isus (cu proiecţiuni)	Cristian	„
1218	Trand. Scorobeţiu cons. archiep.	Explicări din vechiul Testament şi Icoane din viaţa lui Isus (cu proiecţiuni)	Mohu	„
1219	Ioan Isaicu, prof.	Explicări din vechiul Testament şi Icoane din viaţa lui Isus (cu proiecţiuni)	Veştem	„

Nr. ert.	Numele conferenţiarului	Subiectul	Localitatea	Despărţ.
1220	Traian Petrişor, cons. mitrop.	Explicări din vechiul Testament şi Icoane din viaţa lui Isus (cu proiecţiuni)	Şelimbăr	**Sibiu**
1221	Ioan Dinu, diac. Catedr.	Explicări din vechiul Testament şi Icoane din viaţa lui Isus (cu proiecţiuni)	Bungard	„
1222	Petre R. Petrescu, insp. şcolar	Solidaritatea naţ. pentru combaterea crizei econ., financiare-morale	Sadu	„
1223	Gh. Lăţea, dir. serv. agric. jud.	Cultura pomilor şi creşterea albinelor	„	„
1224	Ioan Dragomir, secr. desp.	Rostul „Astrei" în trecut şi astăzi şi luminarea noastră prin carte	„	„
1225	Gh. Maior, prof. Şc. norm.	Criza gen. şi măs. de comb.	Tălmăcel	„
1226	Timotei Spinei, dir. cam. de agr.	Creşterea vitelor şi a păsărilor	„	„
1227	Traian Nicola, înv.	Despre cultura pomilor	„	„
1228	Aurel Nan, prof. Şc. norm.	„Mănăst. dela Sâmb. de sus',	Sebeşul de sus	„
1229	Timotei Spinei, dir. cam. de agr.	Tovărăşiile agric. în pomicultură	„	„
1230	Dr. Nic. Terchilă, prof. Acad. Teol.	Educaţia religioasă în familie	Sebeşul de jos	„
1231	Mina Grădinar, subinsp. al Coop.	Despre conversiune	„	„
1232	Ioan Popa, prof. lic. Gh. Lazăr	Icoane comp. din sufl. trecutului şi ale prezt. cu indr. de actualitate	Mohu	„
1233	Timotei Spinei, dir. cam. de agr.	Tovărăşiile agricole	„	„
1234	Gh. Maior, prof. Şc. norm.	Cult. puterilor sufl. pentru a birui gr. zil. noastre de astăzi şi totdeauna	Veştem	„
1235	Dr. N. Reihardt, medic veterinar	Creşterea şi îngrijirea vitelor	„	„
1236	Traian Nicola, înv.	Despre pomărit	„	„
1237	Ioan Isacu, prof.	Increderea pe care trebue să o avem în puterile neamului nostru	Haşag	„
1238	Mina Grădinar, subinsp. al Coop.	Despre conversiune	„	„
1239	Gh. Maior, prof. Şc. norm.	Să avem încredere unul într'altul şi să ne iubim unul pe altul	Ruşi	„

Nr. crt.	Numele conferenţiarului	Subiectul	Localitatea	Despărţ.
1240	Traian Nicola, inv.	Despre pomărit	Ruşi	Sibiu
1241	Nicolae Colan, rect. Acad. Teol.	Patimile Bisericei în Rusia roşie	Răşinari	„
1242	N. Georgescu, med. veterinar	Creşterea şi îngrijirea vitelor	„	„
1243	Gh. Lăţea, dir. serv. agric. jud.	Cultura pomilor	„	„
1244	Ioan Popa, prof.	Biblia şi Istoria, izvoare de întărire şi nădejde	Guşteriţa	„
1245	T. Spinei, dir. cam. de agr.	Tovărăşii agricole de producţie	„	„
1246	I. Isacu, prof.	Incredere şi prevedere	Bungard	„
1247	Gh. Lăţea, dir. serv. agr. jud.	Cultura pomilor	„	„
1248	Simion Alămorean, preot	Despre criza economică	Alămor	„
1249	Ioan Popa	Eroii neamului	„	„
1250	Nicolae Boianjiu, inv. dir.	Datinile şi obiceiurile în legătură cu sărbătorile Crăciunului	„	„
1251	Nicolae Boianjiu, inv. dir.	Despre furt	„	„
1252	Nicolae Boianjiu, inv. dir.	10 Mai in România mare	„	„
1253	Samoilă Florea inv.	Muncă şi economie	„	„
1254	Ioan Dordea, preot	Insemnătatea zilei de 1 Dec.	Haşag	„
1255	Toma Modran preot	Jurământul strâmb cel mai mare păcat	Bungard	„
1256	„ „ „	Insemnătatea zilei de 24 Ian.	„	„
1257	„ „ „	Insemnătatea zilei de 10 Mai	„	„
1258	„ „ „	Urcarea pe tron a Maiestăţii Sale Regelui Carol al II-lea	„	„
1259	Nicolae Boicean, inv. dir.	Criza economică şi mijloacele de salvare	„	„
1260	Nicolae Boicean, inv. dir.	Educaţia în familie	„	„
1261	Ioan Măsaru, preot	Organizarea neamului rom.	Caşolţ	„
1262	„ „ „	Despre virtuţi	„	„
1263	„ „ „	„ criza economică	„	„
1264	Ioan Tatu, inv. dir.	Iubirea de patrie	„	„
1265	„ „ „ „	Bogăţiile pământului românesc	„	„
1266	„ „ „ „	Drepturile şi datoriile cetăţenilor	„	„
1267	Ana Frăţilă, inv.	Prevenirea boalelor molipsitoare	„	„
1268	„ „ „	Combaterea luxului	„	„
1269	„ „ „	Ajutorul datorit semenilor noştrii	„	„
1270	Maria Ivănuş, inv.	Iubirea de carte	„	„
1271	„ „ „	Respectul tinerilor faţă de bătrâni	„	„

Nr. crt.	Numele conferenţiarului	Subiectul	Localitatea	Despărţ.
1272	Maria Ivănuş, înv.	Cruţare şi cumpătare	Caşolţ	Sibiu
1273	Traian Nicola, institutor	Criza agricolă şi cooperaţia	Cisnădie	„
1274	Traian Nicola, institutor	Despre tovărăşii	„	„
1275	Const. Moţet, dir. şcoalei text.	Despre „Astra"	„	„
1276	Const. Moţet, dir. şcoalei text.	Insemnătatea zilei de 10 Mai	„	„
1277	Antoaneta Panaitescu, prof.	Iubirea de patrie	„	„
1278	Mateiu Gheorghe, inv.	Insemnătatea zilei de 1 Dec.	„	„
1279	Toma Buta, înv. dir.	„ „ „ 24 Ian.	„	„
1280	Toma Buta, înv. dir.	Naşterea poporului românesc	„	„
1281	Ioan Răceu, preot	Rolul femeilor române în păstrarea credinţii străvechi	Cristian	„
1282	Mihail V., înv. dir.	Menirea culturală a „Astrei"	Daia	„
1283	„ „ „ „	Crăciunul anului 1931	„	„
1284	„ „ „ „	Proiectul de lege al conversiunii datoriilor agricole	„	„
1285	„ „ „ „	Insemnătatea unirii dela 1859 şi 1918	„	„
1286	„ „ „ „	Cooperaţia şcolară	„	„
1287	„ „ „ „	Infăptuiri prin cooperativele şcolare	„	„
1288	„ „ „ „	Insemnătatea zilei de 10 Mai	„	„
1289	„ „ „ „	Ziua eroilor	„	„
1290	Moise Sârbu, preot	Dragostea faţă de biserică şi şcoală	Hamba	„
1291	„ „ „	Viaţa şi patimile lui Isus	„	„
1292	„ „ „	Din trecutul neamului românesc	„	„
1293	Arseniu Nedelcu, înv. dir.	Insemnătatea sărbătorilor naţionale	„	„
1294	Ioan Dordea, preot	Rolul „Astrei"	Haşag	„
1295	„ „ „	Ce datorăm eroilor noştri	„	„
1296	Ioan I. Dordea, înv. dir.	Cum trebue considerată unirea tuturor românilor	„	„
1297	Ioan I. Dordea, înv. dir.	Insemnătatea zilei de 10 Mai	„	„
1298	N. Geleriu, înv.	Iubirea de Patrie	Loamneş	„
1299	„ „ „	Datoria pe care o avem faţă de patrie şi cine poate fi un bun cetăţean român	„	„
1300	„ „ „	Albinele şi folosul pe care ni-l aduc	„	„
1301	„ „ „	Suntem datori să ne dăm copii la şcoală	„	„

Nr. ert.	Numele conferenţiarului	Subiectul	Localitatea	Despărţ.
1302	M. Geleriu, inv.	Respectul datorit bisericii	Loamneş	Sibiu
1303	Toma Mihaiu, preot	Insemnătatea zilei de 24 Ian.	Noul	„
1304	Toma Mihaiu, preot	Cum trebue sărbătorită ziua de 10 Mai	„	„
1305	Toma Mihaiu, inv. dir.	Marea zi a urcării pe tron a M. S. Regelui Carol al II-lea	„	„
1306	Gh. Vlad, inv. dir.	1 Decemvrie ziua „Astrei"	„	„
1307	„ „ „ „	Insemnătatea şi folosul şcoalei	„	„
1308	„ „ „ „	Combaterea sudalmelor	„	„
1309	„ „ „ „	Alcoolismul şi urmările lui	„	„
1310	Oprea Olariu, inv. dir.	Despre cauzele crizei şi în special despre întoarcerea omenirei la cinste, omenie şi credinţă	Poplaca	„
1311	Oprea Olariu, inv. dir.	Despre simţul jertfirii poporului pentru lucrurile bune	„	„
1312	Oprea Olariu, inv. dir.	Insemnătatea zilei de 8 Iunie	„	„
1313	Ioan Neagu, inv.	Insemnătatea şezătorilor din trecut şi a celor din prezent, în legătură cu viaţa practică	„	„
1314	Ştefan Potcoavă, inv.	Rolul bisericii în trecutul neamului nostru	„	„
1315	Olariu Stan, inv.	Insemnătatea zilei de 1 Dec. pentru românii Ardeleni	„	„
1316	Preot I. Marin	Creşteţi copii în frica lui Dumnezeu	Râul Sadului	„
1317	„ „ „	Datoria noastră de a cerceta biserica	„	„
1318	Petru Rădoiu, inv. dir.	Răul ce ne aduce judecăţile	„	„
1319	Petre Rădoiu, inv. dir.	Datoriile şi drepturile cetăţeanului către Stat	„	„
1320	Petre Rădoiu, inv. dir.	Folosul pomilor	„	„
1321	Maria Dragomir, inv.	Insemnătatea sărbătorilor naţionale	„	„
1322	Maria Dragomir, inv.	Importanţa zilei de 10 Mai	„	„
1323	Simodea Teodor, jand. serg. inst.	Apărarea naţională contra gazelor	„	„
1324	Ilie Brad, preot inv.	Unirea, rodul bunei înţelegeri între fraţi	Rusciori	„
1325	G. Neagoş, preot	Rânduiala liturgică	Ruşi	„

Nr. crt.	Numele conferenţiarului	Subiectul	Localitatea	Despărţ.
1326	G. Neagoş, preot	Insemnătatea zilei de 24 Ian.	Ruşi	**Sibiu**
1327	„ „ „	Credinţele deşarte	„	„
1328	„ „ „	Toamna se numără bobocii (cu ocazia incheierii anului şcolar)	„	„
1329	I. Iordache, inv. dir.	Rentabilitatea pomiculturii în raport cu agricultura	„	„
1330	„ „ „ „	Boalele paserilor de curte	„	„
1331	„ „ „ „	Albinăritul	„	„
1332	„ „ „ „	Insemnătatea zilei de 10 Mai	„	„
1333	„ „ „ „	Ziua eroilor	„	„
1334	Febronia Iordache, inv.	Despre îngrijirea copiilor	„	„
1335	Febronia Iordache, inv.	Urmările clevetirei	„	„
1336	Modran Ioan, inv. dir.	Ingrijirea vitelor	Şelimbăr	„
1337	Modran Ioan, inv. dir.	Ingrijirea pomilor	„	„
1338	Ioan Modran, inv. dir.	Combaterea alcoolismului	„	„
1339	Ioan Modran, inv. dir.	Explicări din sft. scriptură	„	„
1340	Ioan Tatu, inv. dir.	Despre agricultură şi cultura leguminoaselor (în fiecare Vineri in lunile Decemvrie, Februarie şi Martie 1932)	Slimnic	„
1341	Isaia Hociotă, inv. dir.	Despre pluguri, felurile arăturilor şi foloasele lor	Şura-mare	„
1342	Isaia Hociotă, inv. dir.	Cum putem ajunge la semînţe de porumb selecţionat	„	„
1343	Nicolae Duşe, inv.	Explicarea legii asanării datoriilor agricole	„	„
1344	Velicea Ioan, preot	Ingrijirea vitelor	Şura-mică	„
1345	„ „ „	Maşinile agricole	„	„
1346	„ „ „	Plantele de primăvară	„	„
1347	„ „ „	Munca şi rugăciunea	„	„
1348	„ „ „	Ziua cea mare a urcării pe tron a M. S. Regele Carol al II-lea	„	„
1349	I. Muntean, inv. dir.	Drepturi şi datorii cetăţeneşti	„	„
1350	„ „ „ „	Despre rostul cooperativelor	„	„
1351	„ „ „ „	Unirea dela 1859 şi 1918	„	„
1352	„ „ „ „	Originea poporului român	„	„
1353	„ „ „ „	Cultura cartofilor	„	„
1354	„ „ „ „	Combaterea superstiţiilor	„	„
1355	„ „ „ „	Boalele cerealelor	„	„
1356	„ „ „ „	Insemnătatea zilei de 10 Mai	„	„
1357	Gh. Ludu, înv. dir.	1 Decemvrie Ziua cea mare a Ardealului	Tălmaciu-Loma	„
1358	„ „ „ „	Insemnătatea zilei de 10 Mai	„	„

Nr. ord.	Numele conferenţiarului	Subiectul	Localitatea	Despărţ.
1359	Gh. Ludu, înv. dir.	Ce datorăm Regelui nostru	Tălmaciu-Firmă	**Sibiu**
1360	Albescu Ioan, înv.	Unirea dela 1859 şi 1918	„	„
1361	„ „ „	Cultul eroilor	„	„
1362	Pavel Vulcu, înv. dir.	Rostul şezătorilor culturale	Turnişor	„
1363	Pavel Vulcu, înv. dir.	Capitalizmul, cooperaţia şi comunismul	„	„
1364	G. Artimon	Criza actuală	„	„
1365	Romul Moldovan, preot	Despre foloasele şi ajutoarele camerilor de agricultură	Veştem	„
1366	Romul Moldovan, preot	Alegerea vitelor de prăsilă a paserilor de soiu, ce trebuesc introduse în comună	„	„
1367	Paraschiv Hurubean, înv. dir.	Isvoarele de venit cari contribue la îmbunătăţirea stărilor locuitorilor din comună	„	„
1368	Paraschiv Hurubean, înv. dir.	Plantarea şi îngrijirea pomilor	„	„
1369	Paraschiv Hurubean, înv. dir.	Despre albinărit şi foloasele lui	„	„
1370	Ioan Hăşăganu, înv.	Insemnătatea zilei de 24 Ian.	„	„
1371	„ „ „	Combaterea luxului şi portul românesc	„	„
1372	Rafira Bunea, înv.	Combaterea sărbătorilor băbeşti	„	„
1373	Maria Crişan, înv.	Plantele medicinale	„	„
1374	D. F. Vaida	Despre Unire	Curtinuşul Dejului	**Someş**
1375	„ „ „	„ „	Bogata de sus	„
1376	„ „ „	„ „	Calna	„
1377	„ „ „	„ „	Bogata de jos	„
1378	„ „ „	„ „	Vad	„
1379	„ „ „	„ „	Valea Groşilor	„
1380	„ „ „	„ „	Dobrocina	„
1381	„ „ „	„ „	Tudora	„
1382	„ „ „	„ „	Chizeni	„
1383	„ „ „	„ „	Şimişma	„
1384	„ „ „	„ „	Iapa	„
1385	„ „ „	„ „	Hăşmaş	„
1386	„ „ „	Bănci populare	Ciaca	„
1387	„ „ „	„ „	Zalha	„
1388	„ „ „	„ „	Ciubanca	„
1389	„ „ „	Revoluţiile Rom. în Ardeal	Ciubăncuţa	„
1390	„ „ „	„ „ „ „	Osoi	„
1391	„ „ „	„ „ „ „	Esc	„
1392	„ „ „	Dragostea de neam	Valea Loznei	„
1393	Romul Boca	Bănci populare	Suia	„
1394	R. Ciupe	„ „	Ocna-Dejului	„

Nr. crt.	Numele conferenţiarului	Subiectul	Localitatea	Despărţ.
1395	L. Danciu	Apărarea contra boalelor venerice	Lăpuş	**Someş**
1396	I. Morar	Bănci populare	Suarăş	„
1397	Emil Coste	„ „	Şomcutul mic	„
1398	V. Borzaşi	„ „	Gârboul Dej	„
1399	I. Chira	Datinele străbune	Căpâlna	„
1400	„ „	Virtuţile cetăţeneşti	Gâlgău	„
1401	„ „	Biserica şi şcoala	Bârsău	„
1402	„ „	Virtuţile cetăţeneşti	Dealul mare	„
1403	„ „	„ „	Ciceu Mihaeşti	„
1404	„ „	Lenea şi beţia	Mănăşturel	„
1405	A. P. Bănuţ	Despre agricultură	Olpret	„
1406	Morar I.	Bănci populare	Oşorhel	„
1407	P. Niculescu	Despre creşterea vitelor	Căşeiu	„
1408	V. Motogna	Despre Asociaţiune	Coplean	„
1409	„ „	Unirea	Dej	„
1410	N. Gherman, preot	Concertele şi producţiunile teatrale ca mijloace de cultivare a masselor în cultura şi literatura naţională	Tg.-Lăpuşului	**Tg. Lăpuş.**
1411	„	Învăţătura ca singurul mijloc de existenţă în zilele noastre	Rohia	„
1412	„	Sentimentul religios şi morala creştină	Tg.-Lăpuşului	„
1413	Const. Manu	Cum să fie un sat de model din punct de vedere igienic	Boereni	„
1414	„	Relele ce provin din neascultare şi neştiinţa de carte	„	„
1415	„	Bun şi rău, stârpirea obiceiurilor rele	„	„
1416	„	Iubirea de patrie şi biserică	Suciul de sus	„
1417	„	Necesitatea ocupaţiunilor şi fericirea produsă prin muncă	„	„
1418	„	Necesitatea recunoştinţei faţă de eroi	„	„
1419	„	Rostul eroismului în cultivarea naţională a poporului	„	„
1420	Ioan Loliciu	Chemarea profesorilor, preoţilor şi părinţilor în desvoltarea culturală a unui popor	Tg.-Lăpuşului	„
1421	Traian Dumbravă	Muzica naţională ca factor cultural al poporului nostru	„	„
1422	Pavel Picu, preot	Reflexii sociale	„	„
1423	Daniel, prof.	Aspecte din literatura unui scriitor ardelean	Tg.-Săcuesc	**Tg. Săcuesc**
1424	Ioan I. Rafiroiu	Femeia că factor moral şi educativă în viaţa socială	„	„
1425	M. Dumbi, şef-jud.	Românii în Macedonia	„	„
1426	Mateiu Ar., jud.	Evoluţia pedepsei	„	„
1427	Dima Ioan, înv.	Consideraţiuni asupra unirii (24 Ianuarie)	„	„

Nr. crt.	Numele conferenţiarului	Subiectul	Localitatea	Despărţ.
1428	S. Nicolescu, prof.	Poezia lui Gh. Coşbuc	Tg. Săcuesc	**Tg. Săcuesc**
1429	Magda Olteanu, dir. gimn.	Internatele moderne	„	„
1430	Dr. Val. Bidu, adv.	Goga ca ziarist şi om politic	„	„
1431	Dima Ioan, inv.	Goga literat	„	„
1432	Dragomir Mih., înv.	Rolul şcoalei primare în educaţie	„	„
1433	Liviu Popescu, şef-cont.	Rolul contabilităţii în economia naţională	„	„
1434	Dr. Val. Bidu, adv.	Boalele sociale	„	„
1435	Ludovic Cioban	Armonia dintre credinţă şi ştiinţă	Timişoara fabr.	**Timişoara**
1436	Dr. Patr. Ţiucra, protopop	Activitatea pe teren cultural şi bisericesc a marelui nostru învăţat N. Iorga	„	„
1437	G. Andraş, prof.	Rostul serbării de 1 Dec.	„	„
1438	Adrian Brudariu	Unirea cea mare	„	„
1439	Maior Năsturaş	Fapte de eroism în legătură cu unirea	„	„
1440	Nic. Ilieşiu, prof.	Ortodoxie în viaţa neamului nostru	Fratelia	„
1441	Dr. P. Ţiucra, prot.	Importanţa bibliotecilor săteşti	Izvin	„
1442	Aurel Brancu, preot	Sentimentul religios	Beregsău	„
1443	Dr. Isaia Popa	Despre tuberculoză	„	„
1444	Melentte Sora	Rolul cultural al „Astrei"	Sânmihaiul rom.	„
1445	Aurel Brancu, preot	Creşterea religioasă morală a tineretului nostru	„	„
1446	Dr. P. Ţiucra, prot.	Conservarea pop român	Herneacova	„
1447	C. Micu, preot	Virtutea înfrânării în legătură cu combaterea alcoolismului	Sălciua nouă	„
1448	Oct. Albani, preot	Rolul bibliotecii la sate	„	„
1449	Filip Doboş, preot	Educaţia copiilor din punct de vedere naţional	Ghiroda	„
1450	Ioan Cramba, preot	Primejdia concubinajului din punct de vedere naţional	Stanciova	„
1451	Dr. Emil Pocrean, medic	Noua metodă de vindecare a tuberculozei	Parţa	„
1452	Veselu, agr. prof.	Puterea rugăciunii	„	„
1453	Aurel Brancu, preot	Frica de Dumnezeu	Sag	„
1454	Gh. Rusu, preot	Sistemul greşit de un copil	„	„
1455	V. Popoviciu, preot	Primejdia alcoolismului şi a luxului	Ghiroda	„
1456	T. Golumba, preot	Lipsa simţului de cruţare la poporul nostru	Remetea mare	„
1457	T. Barzu, preot	Cauzele descreşterii populaţiei	Zenta nouă	„
1458	T. Golumba, preot	Rostul şi misiunea „Astrei"	Timişoara-rom.	„
1459	Dr. N. Vasu, med.	Igiena casei	Topliţa	**Topliţa**

Nr. ert.	Numele conferenţiarului	Subiectul	Localitatea	Despărţ.
1460	Aurel Gliga, preot	Contribuţiunea preoţimii ardelene la înfăptuirea idealului naţional	Topliţa	**Topliţa**
1461	„ „ „	Nicolae Iorga ca om al bisericii	„	„
1462	Stere Gheorghiu	Activitatea marelui dascăl N. Iorga	„	„
1463	Ecaterina Botez	Viaţa exemplară, familiară a dlui N. Iorga	„	„
1464	Aurel Gliga, preot	10 Maiu	„	„
1465	„ „ „	Insemnătatea zilei de 1 Dec.	„	„
1466	Oct. Neamţ, preot	„ „ „ „ „	„	„
1467	Aurel Gliga, preot	Insemnătatea zilei de 24 Ian.	„	„
1468	Dr. Miron Creţu	Despre tuberculoză (cu proiecţiuni)	Arini	**Treiscaune**
1469	„ „ „	Despre sifilis şi boli venerice (cu proiecţiuni)	Covasna	„
1470	Mihail Ogrean	Viaţa lui Mihaiu Viteazul	Băcel	„
1471	Aurel Nistor, prot.	Viaţa lui Isus	Lunca Calnicului	„
1472	Dr. Miron Creţu	Bolile venerice	„	„
1473	Aurel Nistor, prot.	Viaţa lui Isus	Comolău	„
1474	Dr. Miron Creţu	Despre tuberculoză	„	„
1475	„ „ „	Bolile venero-sifilitice	Băcel	„
1476	Teodor Benghia	Despre creşterea vitelor (cu proiecţiuni)	„	„
1477	„ „	Despre îngrijirea vitelor	Lunca Calnicului	„
1478	Aurel Nistor, prot.	Conferinţe religioase	Batani mari	„
1479	„ „ „	„ „	Aita seacă	„
1480	„ „ „	„ „	Hăghig	„
1481	Ioan Popa	Unirea Ardealului cu Patria Mamă	Zlatna	**Zlatna**
1482	I. Fodorean, preot	Importanţa cercurilor culturale	Galaţi	„
1483	Part. Duca, prof.	Istoricul Asociaţiunii	„	„
1484	Dr. I. Rece, medic	Bolile venerice	Vâltori	„
1485	Ioan Popa	Rolul „Astrei" în cultura poporului românesc	„	„
1486	„ „	Unirea sub un singur sceptru a tuturor românilor	Zlatna	„
1487	I. Fodorean, preot	Sfaturi în diferite domenii	ValeaBulzului	„
1488	Part. Duca, prof.	„ „ „ „	„	„
1489	Dr. O. Rades, adv.	„ „ „ „	„	„
1490	Ioan Popa	„ „ „ „	„	„
1491	„ „	Realizarea visului milenar	Zlatna	„
1492	I. Fodorean, preot	Unirea Ardealului cu Patria mamă	„	„
1493	Dr. Gh. Suciu, adv.	Etapele importante din istoria neamului românesc	„	„

Tabloul

terenurilor de Case Naţionale şi a suprafeţelor până la 1 August 1932.

Nr. crt.	Judeţul	Nr. comunelor în cari se află teren	Suprafaţa jug.	Suprafaţa st. p.
1	Alba	31	12	847
2	Arad	12	4	600
3	Bihor	102	35	1393
4	Braşov	14	3	604
5	Caraş	3	—	1200
6	Ciuc	33	8	738
7	Cluj	39	11	875
8	Făgăraş	8	1	1283
9	Hunedoara	18	4	1305
10	Maramureş	4	1	811
11	Mureş	110	28	982
12	Năsăud	12	3	—
13	Odorheiu	18	3	1233
14	Satu mare	74	18	926
15	Sălaj	39	9	1592
16	Severin	14	8	610
17	Sibiiu	18	5	1117
18	Someş	85	21	627
19	Târnava mare	77	18	1521
20	Târnava mică	5	1	920
21	Timiş-Torontal	83	137	112
22	Treiscaune	9	3	559
23	Turda	58	14	1328
	Total	876	360	383

Tabloul bursierilor „Asociaţiunii“

pe anul 1931/1932.

1.	*Ştefan Şarlea*, elev la şcoala de ucenici industriali, Blaj, din Fundaţiunea „Mihail Albon“	Lei	2500·—
2.	*Ioan Ghişoiu*, stud. Acad. Com., Cluj, din Fundaţiunea „Mihail Albon“	„	2000·—
3.	*Victor Rusu*, elev cl. III. lic., Blaj, din Fundaţiunea „Dr. Gheorghe Anca“ . .	„	1000·—
4.	*Livia Blaga*, stud. Facultatea de litere şi filozofie, Bucureşti, din Fundaţiunea „Ioan Petran“	„	4000·—
5.	*Iustin Muntean*, stud., Facultatea de drept, Cluj, din Fundaţiunea „Ioan Petran“ .	„	4000·—
6.	*Mihail Novac*, stud., Facultatea de drept şi litere, Bucureşti, din Fundaţiunea „Ioan Petran“	„	4000·—
7.	*Teodor Ţiucra*, stud. la şcoala naţională de arte frumoase din Paris, din Fundaţiunea „Ioan Petran“	„	4000·—
8.	*Minerva Sândean*, stud. la Academia de înalte studii comerciale şi industriale, Cluj, din Fundaţiunea „Ioan şi Ecaterina Rusu“.	„	2000·—
9.	*Virgil Gligor*, elev. cl. IV. lic., Blaj, din Fundaţiunea „Ioan şi Ecaterina Rusu“	„	2000·—
10.	*Aurelia Sasu*, elevă cl. II. lic., Blaj, din Fundaţiunea „Ioan şi Ecaterina Rusu“	„	2000·—
11.	*Dobra Gh. Marină*, elevă cl. III., şcoala sup. de comerţ, Sibiiu, din Fundaţiunea „Ioan şi Ecaterina Rusu“.	„	2000·—

12.	*Ioan Dordea*, elev, şcoala normală „A. Şaguna", Sibiiu	Lei	2000·—
13.	*Iancu Gh. Simu*, stud. şcoala politehnică, Timişoara, din Fundaţiunea „Nicolae Rusu şi soţia sa Cornelia" . .	„	15.000·—
14.	*Zenovia Suciu*, stud., Facultatea de litere, Cluj, din Fundaţiunea „Nicolae Rusu şi soţia sa Cornelia"	„	15.000·—
15.	*Titu G. Suciu*, elev cl. IV. lic., Turda, din Fundaţiunea „Nicolae Rusu şi soţia sa Cornelia"	„	10.000·—
16.	*Emil Felderean*, elev cl. IV., Sem. ped. univ., Cluj, din Fundaţiunea „Nicolae Rusu şi soţia sa Cornelia"	„	10.000·—
17.	*Emilia Slăvescu*, elevă şcoala normală, Cluj, din Fundaţiunea „Nicolae Rusu şi soţia sa Cornelia"	„	2500·—
18.	*Pavel Lazar*, elev cl. I. lic., Brad, din Fundaţiunea „Dr. Gr. Sândean". . .	„	1500·—
	Total .	Lei	85.500·—

TABLOUL

membrilor decedaţi ai Asociaţiunii (despre a cărora deces am primit ştire) în a. 1931—1932.

1. Membri onorari ai „Asociaţiunii":

1. General *Traian Moşoiu*, Bucureşti.

2. Membri fondatori ai „Asociaţiunii":

1. *Aurel Popescu*, comerciant, Sibiiu;
2. *Mateiu Voileanu*, jun., inspectorul muncii, Sibiiu.

3. Membri secţiunilor literare şi ştiinţifice:

1. *Dr. Victor Onişor*, prof. univ., Cluj.

4. Membri pe viaţă:

1. *Eugen Todoran*, dir. şc. norm. „A. Şaguna", Sibiiu.;
2. *Aurel Constantinescu*, referent statistic jud. Sibiiu;
3. *Dr. Enea Andrea*, advocat, Sibiiu;
4. *Dr. Iacob Radu*, prepozit capitular, Oradea.

5. Membri activi:

1. *Camil Selăgean*, preşed. desp., Beiuş.

Tabloul sumar
al membrilor „Asociaţiunii".

I. Membrii onorari 15
II. Membrii Secţiilor 342
III. Membrii fondatori ai Casei Naţionale 110
IV. Membrii din despărţăminte etc.

			Membrii fondatori	Membrii pe viaţă	Membrii activi	Total
1.	Desp.	I. Alba	10	11	—	21
2.	„	Abrud	2	20	—	22
3.	„	Aiud	7	88	—	95
4.	„	Ighiu	1	6	—	7
5.	„	Ocna-Mureşului .	—	10	—	10
6.	„	Sebeş	5	43	—	48
7.	„	Teiuş	3	16	—	19
8.	„	Vinţul de jos . .	3	38	—	41
9.	„	Zlatna	8	20	47	75
10.	„	II. Arad	37	83	8	128
11.	„	Hălmagiu . . .	9	37	—	46
12.	„	Ineu	5	33	—	38
13.	„	Nădlac	6	—	—	6
14.	„	Pecica	8	27	4	39
15.	„	Radna	4	12	—	16
16.	„	Săvârşin . . .	6	21	—	27
17.	„	Sebeş	1	6	—	7
18.	„	Şiria	—	6	—	6
19.	„	III. Bihor (Oradea) .	28	50	—	78
20.	„	Beiuş	2	24	—	26
21.	„	Beliu	—	1	—	1
22.	„	Ceica	1	13	—	14
23.	„	Mărghita . . .	2	11	—	13
24.	„	Salonta mare . .	3	4	—	7

			Membrii fondatori	Membrii pe viață	Membrii activi	Total
25.	Desp.	Tinca	1	10	1	12
26.	„	IV. Brașov	43	243	1	287
27.	„	Bran	5	11	—	16
28.	„	Budila	4	6	—	10
29.	„	Buzău	—	—	—	—
30.	„	Codlea	1	—	—	1
31.	„	Feldioara . . .	—	10	—	10
32.	„	Hărman	2	3	—	5
33.	„	Râșnov	—	10	—	10
34.	„	Săcele	—	18	—	18
35.	„	Teliu	—	—	—	—
36.	„	Zărnești . . .	7	53	—	60
37.	„	V. Caraș (Oravița) .	—	23	—	23
38.	„	Bocșa	—	11	—	11
39.	„	Bozovici . . .	2	48	—	50
40.	„	Moldova nouă .	1	9	—	10
41.	„	Reșița	2	—	—	2
42.	„	Vichetie Babeș .	1	—	—	1
43.	„	VI Ciuc (Mercurea Ciuc)	2	19	—	21
44.	„	Sânmărtin . . .	—	—	—	—
45.	„	VII. Cluj	42	153	—	195
46.	„	Almaș	3	22	5	30
47.	„	Câmpia (Sermaș)	1	3	—	4
48.	„	Huedin	5	68	1	74
49.	„	Mociu	1	13	1	15
50.	„	VIII. Făgăraș . . .	13	64	—	77
51.	„	Cincul mare . .	3	9	—	12
52.	„	Șercaia	3	27	—	30
53.	„	Vistea de jos .	3	41	—	44
54.	„	IX. Hunedoara (Deva).	9	35	—	44
55.	„	Baia de Criș . .	—	16	—	16
56.	„	Brad	3	51	—	54
57.	„	Dobra	—	9	—	9
58.	„	Geoagiul de jos	7	37	—	44
59.	„	Hațeg	3	10	—	13
60.	„	Hunedoara . .	10	35	—	45
61.	„	Ilia Mureșană .	—	8	—	8
62.	„	Jiu	13	38	—	51

			Membrii fondatori	Membrii pe viață	Membrii activi	Total
63.	Desp.	Orăştie	22	81	18	121
64.	„	Pui	2	36	—	38
65.	„	Sarmisegetuza .	—	1	—	1
66.	„	Simeria	—	9	—	9
67.	„	X. Maramureş (Sighet)	4	20	—	24
68.	„	Iza	—	23	—	23
69.	„	Vişeu	—	3	—	3
70.	„	XI. Mureş (Tg. Mureş) .	22	45	—	67
71.	„	Band	—	4	—	4
72.	„	Gurghiu	1	8	—	9
73.	„	Răciu	2	8	—	10
74.	„	Reghin	8	37	—	45
75.	„	Teaca	3	16	—	19
76.	„	Topliţa	10	14	—	24
77.	„	XII. Năsăud (Bistriţa)	16	25	—	41
78.	„	Năsăud	22	85	—	107
79.	„	XIII. Odorheiu . . .	1	3	—	4
80.	„	Cristur	1	6	—	7
81.	„	XIV. Sălaj (Zălau) . .	7	77	—	84
82.	„	Băseşti	11	51	—	62
83.	„	Careii Mari . .	22	58	—	80
84.	„	Crasna	1	21	—	22
85.	„	Jibou	5	52	—	57
86.	„	Şimleu	8	28	—	36
87.	„	Tăşnad	2	52	—	54
88.	„	Valea lui Mihaiu	3	10	—	13
89.	„	XV. Satu-mare . . .	6	8	—	14
90.	„	Ardud	—	—	—	—
91.	„	Baia Mare . . .	14	63	—	77
92.	„	Chioar	15	43	—	58
93.	„	Mănăştur . . .	11	19	—	30
94.	„	Oaşu	—	1	—	1
95.	„	Seini	1	6	—	7
96.	„	Ugocea	2	—	—	2
97.	„	XVI. Severin (Lugoj) .	10	28	—	38
98.	„	Caransebeş . .	22	30	—	52
99.	„	Orşova	9	65	—	74
100.	„	Teregova . . .	3	7	—	10

				Membrii fondatori	Membrii pe viață	Membrii activi	Total
101.	Desp.		Sacul	1	—	—	1
102.	„	XVII.	Sibiiu	61	188	767	1016
103.	„		Avrig	—	31	150	181
104.	„		Mercurea . . .	5	31	298	334
105.	„		Nocrich	5	28	234	267
106.	„		Sălişte	10	47	238	295
107.	„	XVIII.	Someş (Dej) . .	17	42	—	59
108.	„		Beclean	1	14	—	15
109.	„		Ciachi-Gârbău .	—	43	27	70
110.	„		Gherla	5	17	—	22
111.	„		Ileanda mare . .	1	1	—	2
112.	„		Lăpuşul ung. . .	4	15	—	19
113.	„	XIX.	T. mare (Sighişoara)	10	18	—	28
114.	„		Agnita	1	11	—	12
115.	„		Hendorf	—	8	—	8
116.	„		Mediaş	21	36	100	157
117.	„		Rupeni (Cohalm)	4	19	2	25
118.	„		Şeica mare . .	8	15	—	23
119.	„	XX.	T. mică (Blaj) .	11	46	—	57
120	„		Diciosânmărtin .	6	19	43	68
121.	„		Dumbrăveni . .	21	21	—	42
122.	„		Iernut	5	25	—	30
123.	„	XXI.	Timiş-Torontal .	18	111	—	129
124.	„		Buziaş	3	11	—	14
125.	„		Ciacova	3	26	—	29
126.	„		Deta	1	5	—	6
127.	„		Jimbolia	2	—	—	2
128.	„		Lipova	7	38	—	45
129.	„		Recaş	—	4	—	4
130.	„		Sânicolaul mare	4	37	—	41
131.	„		Vinga	2	6	—	8
132.	„	XXII.	Treiscaune . .	12	42	8	62
133.	„		Covasna . . .	1	5	23	29
134.	„		Ozun	—	3	—	3
135.	„		Tg. Săculesc . .	—	16	50	66
136.	„	XXIII.	Turda	6	50	—	56
137.	„		Câmpeni . . .	7	13	—	20
138.	„		Câmpia Turzii .	1	14	3	18

		Membrii fondatori	Membrii pe viață	Membrii activi	Total
139.	Desp. Iara	2	15	—	17
140.	„ Ludoşul de Mureş	5	18	—	23
141.	„ Sălciua	—	34	—	34
142.	„ Bucureşti . . .	35	51	—	86
143.	„ Ceahlău	2	10	—	12
144.	„ Cetatea Albă . .	—	1	—	1
145.	„ Constanţa . . .	—	—	—	—
146.	„ Afară de desp. .	62	83	—	145
	Total	977	4004	2029	7010
	Membrii ajutători				3450
				Total	10.460
	Membrii onorari, ai secţiilor şi caselor naţionale				467
				Total	10.927

BCU Cluj / Central University Library Cluj

Cuprinsul.

		Pagina
Convocare la adunarea generală		1
Raportul general		3
Anexa I.:	Raportul secţiunilor ştiinţifice-literare	29
Anexa II.:	Socotelile „Asociaţiunii“ pe anul 1931	44
Anexa III.:	Bugetul pe anul 1933	59
Anexa IV.:	Tabloul conferenţelor şi prelegerilor poporale ţinute în despărţăminte în cursul anului 1931/32	72
Anexa V.:	Tabloul terenurilor de case naţionale	121
Anexa VI.:	Tabloul bursierilor „Asociaţiunii	122
Anexa VII.:	Tabloul membrilor decedaţi	124
Anexa VIII.:	Tabloul sumar al membrilor	125
Anexa IX.:	Darea de seamă a desp. centr. jud. Sibiiu	1—100

Buletinul Despărțământului jud. Sibiu, al Asociațiunii „Astra“ (Sibiu, Str. Șaguna Nr. 6).

Mult pot puținii — buni împreună!

(Dare de seamă despre un an de muncă)

TIPOGRAFIA CAVALERIEI, — SIBIU 1932.

Președinte:
S. Țeposu.

Vicepreședinte:
Dr. L. Ionașiu.

Secretar:
I. Dragomir.

Membrii Comitetului Central:

1. A. Barbu, institutor;
2. E. Cioran, protopop;
3. N. Colan, rectorul Academiei teolog.;
4. General Cristea Vasilescu;
5. I. Dăncilă, protoereu militar;
6. I. Isacu, profesor, casierul desp.;
7. I. Isaicu, profesor;
8. V. Lazăr, prof. în pens.;
9. Gh. Maior, profesor;
10. V. Mușoiu, adm. de spital, controlorul desp.;
11. P. R. Petrescu, insp. școlar;
12. Dr. Horia Petra-Petrescu, secretarul lit. al „Astrei„;
13. I. Popa, profesor, preș. „Federației corp. did.“;
14. Dr. I. Stoichița, medic primar al jud.;
15. Colonel I. Pleniceanu, Comand. Șc. Spec. de Cav.

Membrii de drept:

16. Dr. D. Borcea, preș. desp. Sălișteș;
17. P. Bratu, preș. desp. Miercurea;
18. I. Răduțiu, preș. desp. Avrig;
19. I. Alexandru, preș. desp. Nocrich.

M. S. Regele Carol II,

președintele de onoare al „Asociațiunei pentru literatura română și cultura poporului român".

BCU Cluj / Central University Library Cluj

Onorată adunare generală!

Cu fruntea ridicată și dornici de a răspândi vești bune mai departe, ca faptele să dea îndemnuri la fapte, și într'alte locuri, venim și în anul acesta în fața adunării generale.

Darea noastră de seamă am dori să fie, iarăși, un mijloc de întrecere nobilă, de emulație, ca ascultându-o sau cetindu-o cineva *să câștige putere*, luând la cunoștință, că, ori cât de grele ar fi vremurile, cari le străbatem, oricât de mari pierdecile ce avem de înfruntat, o mână de oameni, cari *știu* ce vreau, este în stare să răspândească lumina, dragostea de muncă, de adevăr, de dreptate, de iubire față de seamăn.

De sigur: omul zilelor noastre nu mai este cel de dinainte de războiu. S'a mai înrăutățit, a ajuns mai crud, mai lipsit de idealuri, de ținte, cari tind spre ceva înalt, măreț.

Dacă viața intelectuală este în primejdie, dacă inteligența umană este greu rănită, pe urma războiului, cum spune un învățat francez — atunci salvarea trebuie să ne vină dela societăți ca a noastră, cu trecut strălucit, cu viitor tot atât de strălucit, *dacă* vom ști să fim *vrednici* de chemarea vremii.

Toți cei buni ai noștri, fără considerare de confesiune sau de clasă socială, au pus umărul, începând din 1861, anul înființărei, și au contribuit cu mult-puținul lor, ca „Astra" să înflorească, pentru ca „Astra" să fie tribuna, nepătată de ambiții personale, de pe care să se audă glasul de chemare spre înaintarea culturală a poporului întreg.

In vremuri grele, în vremuri de răstriște, în timp ce șovinismul orb căuta să ne nege dreptul de existență națională — „Astra" noastră s'a îngrijit ca cuvântul românesc și cultura românească să nu dispară, ci să progreseze și dacă astăzi avem

atâția medici și profesori și avocați și preoți etc. români, este a se mulțumi și faptului că „Astra“ s'a interesat ca generații de intelectuali români să aibă și sprijin bănesc, dar și nutremânt sufletesc indestulător, dând viitorilor conducători, încă de pe când erau în satele românești, carte și vorbă românească respicată.

Mai poate trage cineva la îndoială *dreptul de existență* al unei societăți ca a noastră, acum, după războiu ?

Dacă până acum am avut de a purta o luptă pe două fronturi — lupta cu întunerecul minții, în sânul poporului nostru și lupte cu concurența străină, care ne voia pieirea, ca neam — de azi încolo avem de purtat o luptă, tot atât de importantă, însă pe un singur front, împotriva neștiinței, a bădărăniei, a fățărniciei, pentru innobilarea sufletească între noi.

Avem și la noi trebuința de a ne ridica ochii, de a ne înălța sufletul spre un altar neprihănit, de unde să purceadă cuvântul intremător. Sufletele, cari nu și-au pierdut încă echilibrul, doresc cu toată tăria sfaturi sănătoase, pe cărarea binelui și a frumosului, căci altfel viața aceasta pământească ar fi un adevăr Iad.

Se înșală economiștii, se înșeală bancherii, se înșeală politicianii, cari cred că *numai* bogăția în bani e capul lucrului, că societățile culturale ca a noastră și-au trăit traiul, că pot să și tânjească ! Teza hotărâtă poate fi una singură : vor progresa, vor înflori instituțiile economice, sociale, vor fi la adăpost sigur și averile, dacă înflorește o societate ca „Astra“, deoarece ea crește pe adevărații cetățeni, cu simțul de rensponsabilitate socială. Ca și într'alte țări, așa și la noi, acum, după războiu, s'a pornit un spirit rău, al Negațiunii, să distrame totul, pe toate tărâmurile. Răul și Binele par'că n'au ajuns nici odată așa de fățiș unul în fața altuia.

Ironia, zeflemeaua, bârfeala, ciomagul, par'că nu și-au jucat nici odată așa mendrele ca în zilele noastre.

Nimic nu-i bun, nimic nu-i frumos, nimic nu-i vrednic de laudă — în *toate* trebuie să izbim fără de cruțare, ca să se desorienteze opinia publică.

Mintea sănătoasă și inima îți dictează cu tărie : *dacă vezi o greșeală, dă sfaturi, îndreaptă dacă lipsește ceva, dă-ți osteneala să se facă corectura.*

Membrii comitetului central județean.

A dărâma e mult mai uşor de cât a construi! A critica este mult mai uşor decât a ridica ceva durabil!

Ca să zeflemiseşti, ca să ponegreşti, nu-ţi trebuie decât o doză . . . cam mare . . . de îndrăsneală şi o lipsă totală de bună voinţă, de înţelegere a stărilor *grele*, în cari lucrurile sau persoanele criticate s'au aflat. „Epitete ornante“ usturătoare cu nemiluita, titluri de o şchioapă şi . . . spuneţi dv. epitetul potrivit — şi o lipsă de simţ la întrebarea: „se ia cetitorului neştiutor, care nu poate cântări, încrederea în instituţii şi oameni consacraţi?“ *Ce pui la loc?*

Un popor ca al nostru, de 18,000,000, ar trebui să aibă în vremurile noastre grele, nu numai o asociaţiune „Astra“ ci cel puţin *douăzeci şi cinci*, cari împărţindu-şi teritoriul, cum şi-a închipuit *d-l preşedinte Goldiş*, în „regionale“, să lucreze mână în mână, pentru stârpirea analfabetismului, pentru răspândirea cărţii bune, pentru propagarea cunoştinţelor economice, cooperative, pentru educaţia cetăţenească, fără de cari un stat, care *vrea* să trăiască, *nu* poate exista.

In loc să contribuim *cu toţii* ca „Astra“ să înflorească, spre binele comun, pe lângă cele câteva, puţine, societăţi de soiul acesta, înfiinţate mai târziu, de fraţii noştri din Vechiul Regat, un spirit rău dictează parcă unora de a încondeia cu greutate unele greşuri, cari vor trebui să dispară, de sigur, dar nu trebuiesc mărite, fiindcă altfel prestigiul „Astrei“ iese scăzut.

Orice organism, pentru ca să progreseze, are lipsă de un teren potrivit. O societate cum este „Astra“, dacă nu vrea să tânjească numai, pretinde împrejurări, mulţimi de oameni şi factori favorabili desvoltării scopului, însuşirilor, rolului ei.

„Astra“ a luat fiinţă la Sibiu. Massele româneşti ale Mărginimei şi Mocănimei dela poalele Carpaţilor Sudici au fost şi sunt sprijinitorii ei cei mai devotaţi. Preoţimea şi învăţătorimea sunt lucrătorii şi ajutătorii ei cei mai desinteresaţi şi mai chemaţi. Să ne punem numai o întrebare: ce ar fi fost „Astra“ şi ce ar fi ea astăzi fără sprijinul acestor nepretenţioşi şi harnici muncitori dela ţară? Asociaţiunea „Astra“, fără pământul primitor dela sate şi fără de factorii din comunele noastre de cari vorbeam, ar ajunge o simplă firmă, dacă nu o plăsmuire a închipuirii numai.

Dar să ne înţelegem, în lumina datelor

Intâi puţină istorie, premergătoare înfiinţării „Astrei“.

Sfârșitul sbuciumatului secol al XVIII-lea dă *Sibiului* importanța națională deosebită. Aici se organizează cursuri regulate pentru pregătirea învățătorilor ortodocși, sub conducerea celor doi fii de preoți brașoveni, a lui Eustatie Eustatievici și a lui Radu Tempea, punându-se astfel început și bază învățământului normal românesc de azi și trimițându-se primele raze de lumină de carte la țară. Medicul de ochi Molnar, feciorul popii „Tunsul" din Sadu, deși locuiește la Viena, se gândește și alege Sibiul drept centru al operii culturale și naționale, pe care voia să o înfăptuiască prin mișcarea publicistică și găsește un sprijinitor în episcopul ortodox, sârb de naștere, Gherasim Adamovici, locuitor în Rășinar. In Sibiu, socotindu-se centrul cel mai potrivit, se proiectează marea adunare a tuturor românilor ardeleni pentru împăcarea confesională, dorită de cei mai buni fii ai neamului nostru din amândouă bisericile, pela 1798.

Episcopul Gherasim Adamovici al Sibiului dă mâna cu episcopul unit Joan Bob și împreună iau drumul Vienei pentru câștigarea de drepturi pe seama românilor. De aici pleacă memoriile episcopului Vasile Moga pentru drepturi politice și pentru dreptul de a învăța meserii cel puțin pe seama a unei părți de români. In această atmosferă crește și, mai apoi, lucrează la Sibiu vestitul Gheorghe Lazăr.

Aici apare și continuă să apară un șir de cărți pentru școala primară și pentru poporul de rând, cari împreună cu învățătorii ce se trimeteau an de an, începând dela 1786, stârnesc acel interes viu pentru școala primară de pe timpul lui Vasile Moga și de după el.

Meditând puțin asupra acestor date înșirate pe scurt, cine nu va simți cum vine pe aripile văzduhului „Astra" viitoare? *Cine nu va recunoaște că Sibiul era hotărât ca reședință firească a ei?* E greu de descifrat rolul ei de culturalizare a mulțimilor? Din biserică și cu ajutorul slujitorilor ei s'a și înființat „Astra". Marelui și genialului Mitropolit Șaguna, cu puterea sa extraordinară de a pricepe stările reale, îi revine marele merit de a fi înțeles „ce plutește în aier", de a fi generalizat și organizat ceeace nelămurit se designă pentru Sibiu. Cerând și concursul oamenilor cu trecere ai vremii sale din amândouă bisericile, dela primul pas arată el ce drum trebuie să ia „Astra", adecă un

drum de *pace* și de *colaborare* a tuturor românilor, lăsând la oparte orice deosebiri confesionale și dacă ar trăi și astăzi, ar fi adaos: și politice. „Astra" voia el să fie un teren neutru. Conștiu că societatea trebuie să înainteze pe drumul tras de istorie, deci grija de popor și că poporul nu poate fi luminat și îndrumat de cât prin factorii culturali cei mai apropiați și în neîntreruptă atingere cu el, deci preoții și învățătorii, pe cari îi pregătea în orașul de reședință în duhul vederilor sale largi și sub ochii săi ageri, că mulțimea poporului cea mai doritoare de cultură, mai înțelegătoare, *o are în jurul Sibiului*, deci razimul mărețului palat cultural, cu toate că Ardealul avea atunci orașe cu un număr mai împunător de români și cu viață obștească mai vie, cum era Brașovul lui drag, îi fixează drept reședință, drept centru *Sibiul*.

Cu puterea sa genială a mai înțeles că „Astra", de ar lua ființă, așa cum dedeau să se înțeleagă frământările ultimilor 70 80 de ani dela Sibiu, n'ar putea să lucreze amăsurat vederilor sale largi de nu va aduce la o împreună-lucrare, la o colaborare, *Sibiul cu Blajul*.

Cei ce înțeleg rostul „Astrei" și colaborează cu tot sufletul lor, sunt cărturarii dela țară, între cari, în primul rând, preoții celor două confesiuni românești. Ei sunt împreună cu învățătorii membrii statornici, sunt propagandiștii, desfăcătorii publicațiilor „Astrei", cu deosebire ai „Calendarului", și sunt conferențiarii, cari știu vorbi pe înțelesul celor de jos și cu folos pentru viața lor de oameni dela țară. Așa a fost înainte de războiul mondial, așa în cursul lui și așa dela războiu până astăzi.

Ca urmare firească ne vine deci porunca: să nu se sdruncine temelia, pe care i-au pus-o „Astrei" împrejurările istorice, să nu i se întunece cu nimic, cu nici o patimă, cu nici o tendință, cu nici o intenție ascunsă, aureola, care-i împodobește fruntea; să nu se descurajeze cu nimic harnicii și devotații ei colaboratori, ci — dimpotrivă — să se caute mijloace de îndemn și pe mai departe, deoarece până va rămânea „Astra" credincioasă tradiției din care s'a născut, păturei, pe care a sprijinit-o, factorilor, cari i-au ridicat și dus la țintă steagul, va dăinui, va progresa, și munca ei va fi încununată de roade și lauri. Indată ce

se va face altfel, va fi ca o plantă dintr'alte țări, exotică, va tânji și, poate, își va da chiar sfârșitul.

Animați de acest crez și în decursul anului ce a trecut am căutat să lucrăm în ogorul culturii noastre, dându-ne truda de a fi continuu în legături strânse cu învățătorimea și preoțimea dela sate, pentru luminarea poporului, cu medicii, economiștii, profesorii liceali și universitari, în sfârșit cu toți intelectualii civili și militari, dornici de a contribui cu ceva la propășirea noastră, dela sate și orașe.

Așa am avut legătură cu muncitorimea, cu meseriașii, cu soldații, cu intelectualii — la orașe —, iar la sate cu larga pătură țărănească.

Astra și preoțimea.

Cum se poate înțelege din partea introductivă a acestui raport general, „Astra" pleacă din cercuri bisericești și lucrează, cu deosebire, având sprijinul preoților dela țară. Dar și dela războiu încoace, preoțimea ambelor confesiuni și-a luat partea sa însemnată de muncă, în cadrele Asociațiunei noastre.

Preoțimea despărțământului nostru județean a mers totdeauna, deci și în anul trecut, pe drumul vechiu de muncă stăruitoare și nepretensivă, căutând fiecare să fie un colaborator harnic și statornic, — mergând pe drumul bun, experimentat de înaintași.

In vremea din urmă preoții au adăugat propagandei culturale pe sate și laturea curat religioasă — fără de nici un colorit confesional — și prin această propagandă „Astra" a ajuns să fie și mai bine primită din partea poporului. Poporul nostru, care în părțile Sibiului are dela fire adânci înclinări religioase, așteaptă cu nerăbdare să apară trimișii asociațiunii culturale, aducând cuvântul lui Dumnezeu, însoțit adesea și de proecțiuni luminoase. Au fost sate în cari conferețiarii noștri au fost rugați să repete, în aceeași zi, de două și de trei ori aceeași prelegere și, pentru ca să poată participa cât mai multă lume, s'a ținut prelegerea nu în școală, ci în biserică. S'au prezentat chiar și trimiși de prin alte județe, rugând pe conferențiari să

treacă și la ei. Așa s'a ajuns că despărțământul nostru județean folosește Păresimile — nu numai Dumineca, ci și în zilele de peste săptămână — pentru conferințele religioase, la cari asistă neobișnuit de mulți ascultători.

E de încrestat aici și faptul, că cei mai mulți din profesorii secundari, cari ies la țară, în numele „Astrei", sunt foștii și actualii preoți și că în conferențele de ordin general, cultural,

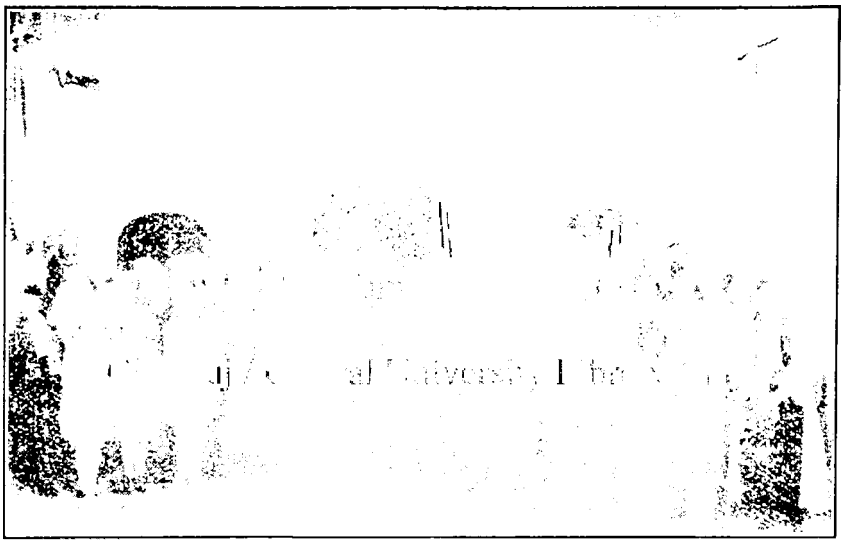

Propagandiștii „Astrei", conferențiind poporului în biserica ortodoxă din Suburbiul Iosefin.

strecoară balsam religios, morală creștină, miros de smirnă și tămâie, cari mângâie, întăresc, înalță sufletul bun și simțitor al poporului. Așa se explică, cum că trimișii noștri sunt ascultați cu drag, că adunările sunt atât de bine cercetate și că despărțământului i se dă putință să-și desfășoare activitatea sa rodnică și bogată, cu care — pe drept cuvânt — se poate făli.

Cu laudă trebuie să mai amintim, că o parte din preoții județului au primit indemnul pornit dela noi de a ținea — regulat — în cursul iernii „șezători culturale", odată la săptămână sau odată la două săptămâni, ajutați de învățători.

Chiar primele rezultate — după mărturisirea d-lor — sunt foarte mulțumitoare. Poporul se adună cu drag la ele.

Prin urmare: „Astra“ este înțeleasă și sprijinită de popor, e concrescută cu poporul dela țară, în părțile Sibiului. Ea corespunde unei trebuințe sufletești și până nu va uita de popor, va fi pururea tare și înfloritoare. Cei mai devotați colaboratori

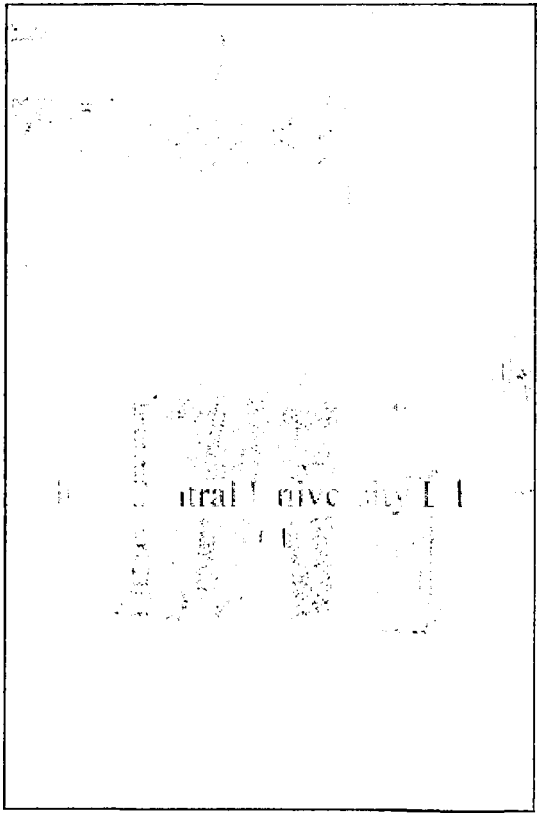

Propagandiștii „Astrei“, conferențiind poporului în biserica greco-catolică din Suburbiul Iosefin.

i-au fost până acum preoții și învățătorii și fără ei n'ar fi putut face prea mare ispravă (dovadă satele, cari nu au preot și învățători cu înțelegere pentru „Astra“ și unde, ori câtă bunăvoință și ori câtă trudă ar cheltui cei dela centru, nu pot face ce doresc). De aceea se cade azi și aci, pe această cale, *să i se exprime preoțimei române toată mulțumirea și recunoștința.*

Astra și școala.

Iată două instituțiuni ale căror drumuri se întâlnesc și se împletesc la orice pas, căci amândouă urmăresc un scop asemănător: ridicarea culturală a poporului. O despărțire a acestor două instituțiuni nu s'ar putea închipui. Ba, la drept vorbind, s'ar putea spune că, pe tărâmul larg al diverselor activități de ordin cultural, pe cari le îmbrățișează desp. nostru prin programul său, un loc prim, dacă nu chiar centrul, îl ocupă școala. Prin școală se pun, doar, la îndemâna poporului primele elemente de instrucție și de educație, pe cari, apoi, o societate, ca vechea societate „Astra" va avea să le păstreze, să le desvolte în forme mai largi, să le întărească, în raport cu cerințele sociale și naționale, tot mai acentuate, pe cari le impun împrejurările vieții de azi ale poporului român.

Condus de aceste considerațiuni despre școală, în genere, despărțământul nostru a căutat să facă din ea și din membrii corpului didactic, nește prețioși colaboratori, atât în orașe, cât și la sate. A ținut seama că acolo, în sate, învățătorul este un important factor cultural, care, cunoscând deaproape viața sătească, greutățile poporului nostru, dar totodată și dorința sa de mai bine, poate să îndrumeze acțiunea asociațiunii pe căile cele mai nimerite, întru realizarea scopului cultural urmărit. Despărțământul a ținut seama, că nicăiri, în împrejurările de azi, nu este loc mai potrivit pentru răspândirea învățăturilor, sfaturilor asociațiunii ca în localul de școală. Aici, în cuprinsul acestuia, în preajma și în mijlocul tablourilor, hărților școalei, activitatea „Astrei" găsește o atmosferă mai prielnică, fie că s'ar vorbi despre economie, fie despre sănătate, fie despre istoria neamului, iar sfaturile date pot prinde mai bune rădăcini în sufletul ascultătorilor, influențați și de locul unde stau.

Nu se putea nesocoti deci, legătura strânsă dintre sat și școala sa. Nu se putea trece cu vederea faptul că, de o vreme îndelungată, învățătorimea desfășoară și prin *„cercuri culturale"* o activitate de ordin cultural, social și național, care s'a impus atenției tuturor oamenilor doritori de binele poporului. Despărțământul nostru, care prețuiește orice acțiune de asemenea na-

ură, a înțeles repede, că este și vremea, dar și o datorie a sa de primul rang, ca să folosească acest mijloc, unindu-și programul de organizare în „cercuri culturale", cu acela al cercurilor dăscălimii primare din județ. A înțeles și a lucrat. A lucrat pe acest teren cu toată puterea, trimițând regulat și după un plan bine stabilit, în fiecare Duminecă și zi de sărbătoare, conferențiari, cari să dea poporului, adunat la „cercuri" și îmbrăcat în haine de sărbătoare, suflet din sufletul lor, lumină din lumină și să întrețină, mai presus de toate, acel simț de unitate națională, de care patria are atâta nevoie azi, pentru temeinica e

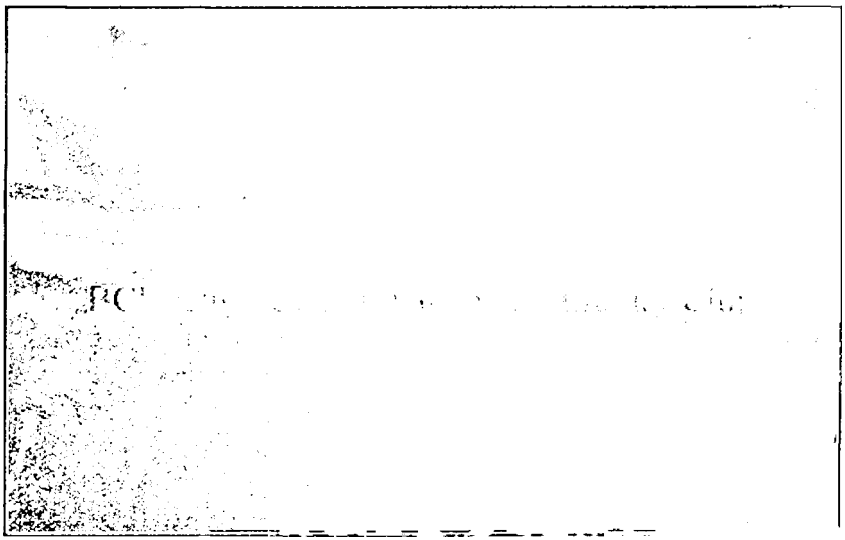

Inaugurarea bibliotecii — în comuna Tilișca.

consolidare. In ce privește o asemenea activitate, de luminare a poporului: asupra istoriei sale, asupra dreptuturilor sale de a trăi laolaltă, în granițele țării libere, de azi, credem că despărțământul și-a făcut din plin datoria, fiindcă prin vrednicii săi propagandiști culturali, a ținut treaz sufletul poporului, tocmai în timpul cel mai greu, când aiurea, peste granițe, se lucră contra noastră, contra intereselor noastre naționale.

In lista conferințelor ținute la sate se poate vedea în ce măsură s'a vorbit despre cunoștiința de neam, despre demnitatea noastră de popor și stat, despre rostul poporului român între celelalte neamuri.

In organizarea acestor „cercuri culturale“ programele cu producții școlare de tot felul, executate de elevi spre satisfacția tuturor, au avut o deosebită însemnătate pentru atragerea poporului și, deaceea, despărțământul a cântărit după merit aceste producții și le-a încurajat.

Dacă ne gândim apoi, că desvoltarea gustului de carte, a gustului de cetit, formează un punct însemnat în programul Asociațiunii, pentru realizarea căruia ea a făcut și face vădite sforțări, cum putea despărțământul să nu-și strângă și mai mult legăturile cu instituția școlară dela sate, cu școala? Cum ar fi putut ca el să nu-și aducă obolul, punând la îndemâna poporului cărți? Și-a dat acest obol în cea mai mare măsură, înzestrând toate satele județului nostru cu biblioteci. Prin mijlocirea acestor biblioteci se va ajunge, credem, să putem vedea cu mândrie, cum și săteanul nostru își face o indeletnicire, ca în timpul liber, să caute în cărți hrana sufletească trebuincioasă unei vieți mai bune și a unei chivernisiri mai deosebite a averii sale materiale.

Despărțământul, în năzuința sa pentru promovarea culturii în popor, a căutat să se folosească de organizarea școalei primare pe 7 ani, conform legii în vigoare, dând sprijin pentru desvoltarea laturii practice în învățământul complementar. A plănuit în ședințele comitetului înființarea în fiecare an, a câtorva *cursuri practice de gospodărie, de economie casnică*, în cari cursuri, sub conducerea învățătoarelor sau a unor maestre speciale, elevele cursului complementar, fete din sat și chiar femei, să învețe să pregătească mâncare după regulele unei bucătării cât mai economice. A hotărât să se dea și premii în bani învățătoarelor ce vor conduce asemenea cursuri.

După cât se vede din cele descrise până acum, despărțământul nostru, cântărind după adevărata ei valoare școala primară, la sate și la orașe, și-a împletit tot mai mult, în cursul anului în care ne aflăm, activitatea ei culturală cu aceea a școalei. A lucrat astfel încât a făcut din învățători niște adevărați susținători ai scopurilor Asociațiunii, susținători a căror insuflețire, pentru orice fel de manifestare culturală-națională, nu o putem îndeajuns prețui.

Același lucru, aceeași prețuire se poate spune că a arătat

despărțământul pentru membri corpului didactic secundar. In orașul Sibiu a lucrat și în anul acesta. Asociația profesorilor secundari în de comun acord, pentru organizarea conferințelor ce au avut loc în oraș, iar pentru sate tot în acești profesori a găsit despărțământul înflăcărați conferențiari, ce nu au pregetat să meargă între săteni ca să le ducă lor cuvântul cel bun, sămânța învățăturii celei folositoare.

Drept semn vădit al prețuirii pe care a dat-o despărțământul rolului ce-l are școala, în genere, pentru propaganda culturală și al recunoașterii marilor servicii aduse de corpul didactic secundar și primar, s'a statornicit dreptul ca președintele federației corpului didactic să facă parte, ca membru de drept, din comitetul despărțământului. Tot asemenea a ținut despărțământul să aibă în comitetul său de conducere cât mai mulți membri din corpul didactic secundar și primar, despre a căror activitate nu se pot spune la încheierea acestui capitol decât cuvinte de mulțumire și de urare, că și în viitor să lucreze alăturea de „Astra“ cu aceeaș însuflețire, pentru propășirea poporului nostru.

Astra și muzica.

Conferențiarii noștri au avut ocazia să constate, în propaganda culturală pe care o fac în satele județului că rezultatele obținute cu aceste prilejuri sunt infinit de mari și de pronunțate atunci când conferințele sunt încadrate de un program artistic, executat fie de oameni specialiști, fie de săteni cu astfel de aptitudini.

Dintre toate manifestările artistice menite a desvolta interesul pentru problemele de cari „Astra“ este preocupată, desigur că pe lângă declamări, teatru etc. . . , *corurile* formează un punct mai mare de atracție și aceasta dintr'un îndoit motiv: 1. pentrucă interesează direct un număr mai mare sau mai mic de săteni-coriști, 2. pentrucă prin însăși acest gen de manifestare artistică se pot obține efectele dorite, aproape în orice împrejurare, alcătuind programele cântărilor în legătură cu serbările organizate.

Comitetul despărțământului a înțeles pe deplin acest lucru și, convins de importanța lui în propaganda pe care a făcut-o în unele comune, pentru a servi ca stimulent pe deoparte, iar pe de altă parte pentru a creia un curent prielnic acestor feluri de manifestări, s'a servit de corurile existente în unele comune, cum sunt de pildă: corul părintelui *N. Topolog* din comuna Turnișor, al d-lui învățător *V. Bucșa* din Avrig, al d-lui înv. *V. Stoia* din Sebeșul de sus. Mai mult decât atât: pentru o cât mai completă înțelege a problemei, din inițiativa despărțământului nostru, cu mari jertfe materiale pe aceste vremuri, a organizat în Sibiu, sub conducerea d-lor profesori *Timotei Popovici și Nicolae Oancea* niște cursuri pentru pregătirea de conducători de coruri în comunele din județul nostru. Este o inițiativă pe cât de îndrăsneață pe atât de semnificativă în aceste vremuri, iar rezultatele acestei inițiative nu vor întârzia să se vadă.

In înțelegere cu dl. revizor al județului și secretar al despărțământului, cei doi profesori de muzică despărțământul au fost învitați la aceste cursuri 30 de învățători și învățătoare, din 30 de comune, al căror talent și aptitudini le dau dreptul să fie preferați. Cursurile s'au ținut la școala normală „Andrei Șaguna" dela 20 Iulie până la 10 August 1932, zilnic, după un program bine stabilit și potrivit necesităților muzicale ale învățătorilor și învățătoarelor cursiști și cursiste. Și anume: cursul a cuprins două părți: partea teoretică și partea practică. Fiecare din acestre două părți a fost divizată în două.

Partea teoretică, teorie și solfegii, propusă de dl. prof. *N. Oancea*, în fiecare zi dela 9—10 ½ ore dimineața, iar noțiuni de armonie, propuse de dl. prof *Timotei Popovici*, în fiecare zi dela 10 ½—12 ore a. m.

Partea practică, cuprinzând pregătirea corurilor cu caracter religios, a fost propusă de dl. prof. *Timotei Popovici*, de două ori pe săptămână (Marți și Vineri) dela 6—8 p. m., iar corurile cu caracter popular și practic, au fost propuse de dl. prof. *N. Oancea*, de 3 ori pe săptămână. (Luni, Miercuri, Joi) dela 6—8 p. m. Au participat: d-nii și d-șoarele: I. Munteanu, Orlat; I. Mihai, Sadu; D. Roman Sadu; V. Bârsan, Alțina; M. Vlad, Daia; I. Albescu, Boița; I. Bucșa, Avrig; I. Soră, Tilișca; S. Florea, Alămor; E. Bogdan, Cărpiniș; Ș. Cornea, Slâmnic; T. Stocheciu, Fofeldea; T. Târșia

Tălmăcel; Gh. Ludu, Tălmaciu firmă; E. Lungu, Răşinar; N. Rădoiu, Apoldul de jos; E. Negrescu, Săcel; I. Bunea, Apoldul de sus: N. Simian, Vale; V. Teuşan, Păuca; I. Tarcea, Mag; M. Munteanu, Roşia; A. Domnariu, Cunţa; I. Câloiu, Gura-râului; D. Banu, Poiana; A. Harhoiu, Hamba; M. Hodoş, Aciliu; O Stoia, Mohu; Gh. Coţofana, Avrig.

Deschiderea acestor cursuri s'a făcut în chip sărbătoresc în ziua de 20 Iulie 1932 (Sf. Ilie) în prezenţa d-lor *Silviu Ţeposu*, preşedintele despărţământului, a d-lui secretar şi revizor al jude-

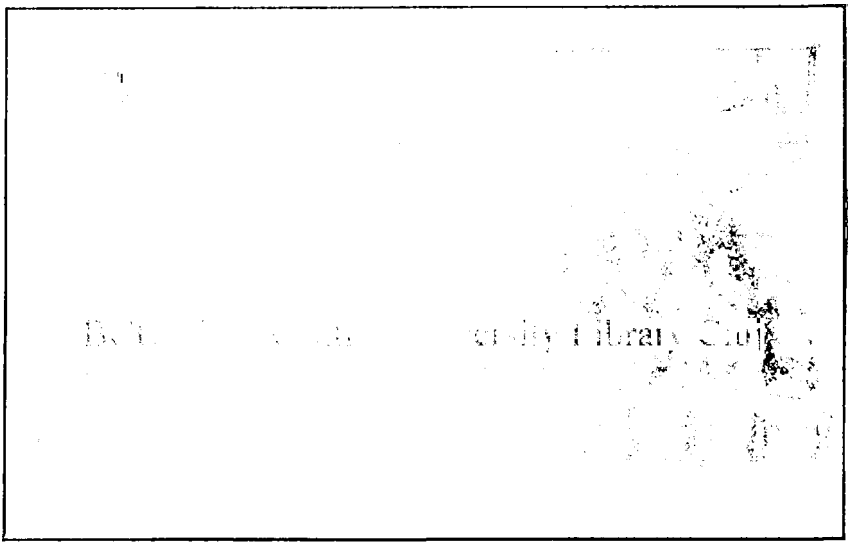

„Cursul conducătorilor de coruri săteşti ale „Astrei", ţinut în Sibiu, dela 20 Iulie — 10 August 1932.

ţului, dl *Ioan Dragomir*, a d-lui inspector şcolar al înv. primar *Petre R. Petrescu*, a d-lui casier al despărţământului „Astrei" dl. prof. *Ioan Isac* şi a d-lor prof. conducători *Timotei Popovici şi Nicolae Oancea*.

Intr'un cuvânt întroductiv dl. preşedinte *Silviu Ţeposu* mulţumeşte d-lor învăţători şi învăţătoare pentru dragostea şi bunăvoinţa cu care au răspuns la apelul făcut de „Astra". Arată rostul acestor cursuri, importanţa lor din punct de vedere educativ, exprimându-şi nădejdea că în anul următor va avea în judeţul nostru, atâtea coruri câţi auditori sunt la aceste cursuri. Ii asi-

gură pe viitorii conducători de coruri de tot sprijinul din partea „Astrei", atât moral, cât și material, mulțumește dl. prof. *T. Popovici* și *N. Oancea*, pentru angajamentul luat, fără de care aceste cursuri nu s'ar fi putut ține și urând spor la muncă declară cursul de conducători de coruri deschis.

Dl. prof. *Timotei Popovici* exprimă mulțumirea d-sale și a colegului său N. Oancea, față de încrederea pe care dl. președinte *Silviu Țeposu* și comitetul „Astrei" a arătat-o, încredințându-li-se conducerea acestor coruri și îi asigură de tot interesul pe care-l vor pune, pentru obținerea unui maximum de rezultat satisfăcător.

Dl. inspector școlar al inv. primar *Petre R. Petrescu* accentuiază că oficialitatea școlară va ține seama de stăduințele d-lor învățători și învățătoare, cari în timpul lor liber vin mânați de idealism să se perfecționeze în muzică pentru a desvolta o activitate extra-școlară cât mai intensivă și propune să li se libereze odată cu terminarea acestui curs, o diplomă, ca un semn de exteriorizare a năzuințelor superioare, care diplomă ar servi oficialității școlare drept criteriu de apreciere cu ocazia inspecțiilor.

Dl. revizor *I. Dragomir* își exprimă satisfacția d-sale că pionerii culturali ai satelor, chiar în direcția muzicală, tot învățătorii sunt și le urează spor la muncă.

In numele comitetului central al „Astrei" salută pe coriști și felicită despărțământul secretarul literar, dl. *Horia Petra-Petrescu.*

D-nii inv. *Ștefan Cornea* și *E. Bogdan* din Slimnic și *Cărpiniș* mulțumesc d-lui președinte *Silviu Țeposu* și întregului comitet al „Astrei" pentru cinstea ce li s'a făcut, socotindu-i aleși între aleși, îi asigură că știu să aprecieze cum se cuvine gestul și sacrificiul „Astrei" și promit că-și vor da toată osteneala ca rezultatele obținute să compenseze pe deplin aceste jertfe.

Cursul a fost vizitat în ziua de 25 Iulie, a. c., de d. *D. Gusti*, Ministrul instrucțiunei, al cultelor și artelor d-sa rămânând pe deplin mulțumit de cele constatate.

Cu această ocaziune domnul Ministru a ținut să aducă cele mai vii mulțumiri președintelui și despărțământului de felul cum înțeleg să lucreze, îndemnând învățătorimea să se înșire în rândurile de propagandă ale „Astrei".

Astra și armata.

Legăturile de pretinie și de stimă reciprocă cu armata au fost și vor fi un titlu de mândrie pentru desp. nostru, căci:

„Astra" a văzut și vede în armată marea și frumoasa școală a neamului, care are nobila misiune de-a forma din ostașii Țării nu numai elemente de primul ordin pentru apărare, ci și pe cetățeni conștii de marea lor misiune, în timp de pace.

Despărțământul nostru a ținut deci și ține să colaboreze din toate puterile sale cu aceia, cari cu ajutorul puterilor sufletești și prin partea ce o dau culturii vor să facă și să formeze din fiecare ostaș un element în stare să țină piept ademenirilor, lozincilor străine de ideile fundamentale ce stau la baza educației unui adevărat român și bun ostaș!

De aceea prin contribuția noastră, la început modestă, dar din an în an tot mai mare și mai puternică, noi socotim că vom ajunge să ne facem un ajutor prețios al armatei prin faptul că împletim cultura generală cu cultura profesională a ostașului din cazarmă, asemenea și a conducătorilor și comandanților lui, să putem însufla și cimenta în mintea și în sufletul generațiilor de astăzi, entuziasmul pentru ideea: *Dumnezeu, Rege și Neam!*

Cu ajutorul acestor trei mari stâlpi de granit ce vor susține întregul nostru plan de educație pentru ostaș, pe care fundament vom așeza cărămizile cunoștințelor din toate ramurile culturii, credem că dăm o mână prețioasă de ajutor acelora, cari vor să facă din creerul și din sufletul ostașului o cetate de neînvins, înzestrată cu întreagă armatura cea mare a virtuților ostășești, creștinești și cetățenești.

Noi suntem convinși că numai ostașul cărturar se va putea învinge mai întâi pe sine, apoi va putea învinge greutățile vieții, căci eroismul adevărat noi îl socotim că se află în puterea singuraticului de a se cuceri pe sine insuși, pentru un ideal, ce trebue să-l insuflețească în lupta vieții, din timp de pace, și în atacul vijelios, în timp de restriște.

Ostașul fără cultură este și rămâne omul fără inițiativă și numai ostașul cu carte este singurul, care își poate forma idei

și convingeri despre oamenii și evenimentele ce îl înconjoară. — Asemenea numai acest ostaș este capabil să se ridice la ideea sublimă a sacrificiului pentru țară, drapel și Regele său! Și în munca noastră pe noi ne călăuzește un nobil gând, o nobilă pasiune: de a sămăna sămânța binecuvântată a culturii între ostașii celei de a doua garnizoane din Țară — Sibiul și pentru motivul că în capul oștirii providința divină și bunul nostru destin ne-a așezat pe Voevodul culturii, pe Maj. Sa Regele Carol al II-lea al României, președintele de onoare al „Astrei" a cărei lozincă măreață este: prin cultură și libertate!

D-l general Cr. Vasilescu, membrul comitetului, vorbind soldaților la inaugurarea bibliotecilor „Astrei".

Munca noastră în această privință a fost mult ușurată prin faptul că despărțământul nostru a avut cinstea să numere printre membri comitetului său pe dl General Cristea Vasilescu, Comandantul Brig. 18 Inf. și pe protopopul Lt-Col. Dăncilă, cari în decursul anilor au ținut viu contactul nostru cu contigentele ce s'au perândat în garnizoana Sibiu.

Astfel despărțământul nostru prin conferențiarii săi colaborează de ani de zile la ciclul de conferințe inițiate de către păr. protopop J. Dăncilă, acum sunt 12 ani, la „Cercul reangajaților

din garnizoana Sibiu" — în cadrul căror conferințe oratorii noștri au știut să vorbească minunat, ca rezultat al talentului și al entuziasmului lor.

Despărțământul nostru a dăruit regimentelor: 90 Infanterie 35 Art. și 36 Obuziere câte o bibliotecă cu câte peste 200 (două sute) opuri fiecare, firește cu dulapul trebuincios păstrării cărților de lectură, anume alese pentru acest scop!

Dar despărțământul nostru este prezent cu cuvântul său de îmbărbătare și la ocaziunile de sărbători *ostășești*, când și noi, prin graiul și prin indemnul reprezentanților noștri, căutăm să răspândim

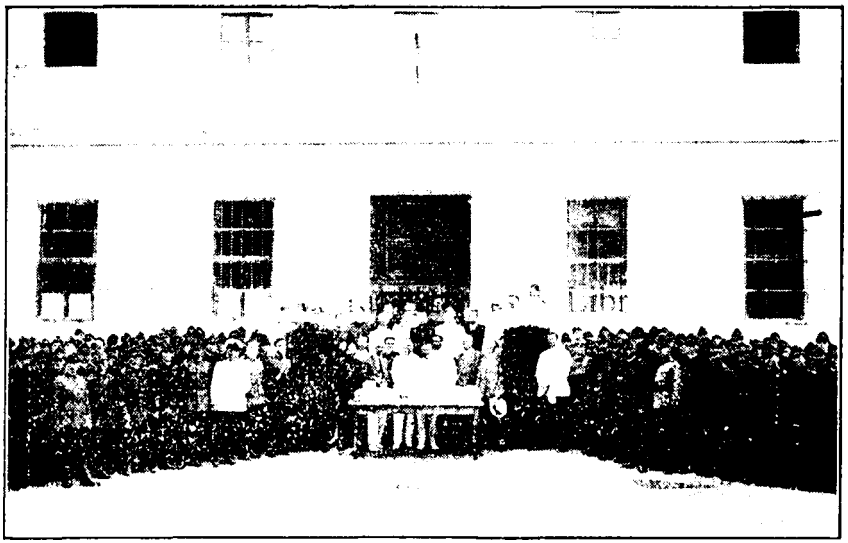

Membrii comitetului, corpul ofițeresc și trupa, asistând la inaugurarea bibliotecilor „Astrei", la Reg. 35 Art. și 36 Obuziere.

lumină în șirurile bravilor noștri ostași și a corpului ofițeresc, asemenea și reangajaților oștirii, demni și vrednici de laudă, pentru ținuta lor bărbătească în aceste vremuri de grele încercări pentru toți cetățenii țării.

La marile manifestații de ordin național „Astra" și armata au mers și vor merge, spre bucuria tuturor cetățenilor, mână 'n mână și o va face aceasta și pe viitor — conștii fiind noi, cu toții, că razimul „Astrei" în aceste vremuri tulburi, deci razimul culturii românești, tot armata este și va rămâne.

Conferenţiarii noştri găsesc prin cuvântul ce-l adresează a sate marelului nostru auditor publicului românesc dela sate, uni nimerit prilej de-a cimenta legăturile tuturor, păturilor sociale cu armata activă a ţării, făcând astfel „Astra“ să înţeleagă toată suflarea românească din istoricul nostru judeţ, că noi nu suntem un neam şi o armată, ci suntem o *naţiune inarmată* — şi că deosebirea între unii şi alţii este uniforma, pe cari cei activi o poartă azi, pe care cei de rezervă au purtat-o ieri. Noi şi cu noi toate despărţămintele „Astrei“, în timp de pace şi-au făcut şi îşi vor face datoria întru cimentarea legăturilor sufleteşi de nedesleget, între marea armată naţională a României şi între gloriosul ei căpitan şi Voevod al Culturii: *Carol al II-lea al României.*

Despărţământul nostru cu modeştii săi pioneri ai culturii prin raportul acestui an de muncă, plin de rod şi de mulţumiri, îşi concentrează întregul său devotament şi toată dragostea ce o nutreşte surorei ei mai mari, oştirii, într'un strigăt frăţesc şi voinicesc: *Trăiască armata României!*

Astra şi sănătatea publică.

Despărţământul nostru judeţean a desvoltat în ultimii 6—7 ani o însemnată activitate pe teren medico-social.

Mulţumită unei strânse şi armonioase colaborări cu cercul medical al „Astrei“, cu Serviciul sanitar judeţean şi Colegiul medicilor din Sibiu, echipele de propagandă culturală ale despărţământului, aproape întotdeauna au fost complectate cu câte 1—2 conferenţiari — medici, cari în conferinţele demonstrative, de cele mai multe ori însoţite de proiecţiuni de ale aparatelor cu diafilme, s'au ocupat aproape de toate problemele, cari interesează sănătatea publică.

In decurs de 6—7 ani, majoritatea covârşitoare a comunelor din judeţul Sibiu a fost cercetată — în unele comune chiar de mai multe ori, de către aceste echipe de propagandă şi astfel aproape că nu este sat în acest judeţ, în care să nu se fi ţinut conferenţe publice cu teme medicale. Această activitate s'a desfăşurat după un plan şi un sistem bine stabilit, tratându-se

îndeosebi problemele din domeniul *cunoașterii și combaterii bolilor medico-sociale*, apoi chestiunile de *igienă individuală, igienă colectivă și igiena locuinței*, iar — acolo, unde a fost cazul — s'au luminat și alte probleme de arzătoare actualitate (gripa, diferitele boli epidemice etc.).

Problema tuberculoazei; a sifilisului; plaga alcoolismului; problemele împreunate cu combaterea mortalității infantile (copiilor), boalele cu caracter epidemic etc., — au fost principalele subiecte ale numeroaselor conferințe ținute de către medici, în ultimii ani, în cadrele despărțământului nostru județean. Majori-

Echipa de medici la una din anchetele medico-sociale din comuna Jina, făcută în timpul iernii.

tatea conferințelor s'a ținut în satele noastre din județ; nu s'a dat uitării însă nici orașul Sibiu și atât în suburbii, cât și la diferitele corporațiuni profesionale (Reuniunea meseriașilor, Cercul subofițerilor reangajați etc.) s'au ținut numeroase conferințe de către medici și astfel, rând pe rând, toate problemele arătate mai sus au fost cercetate și lămurite pe înțelesul tuturor.

Am avut plăcerea să constatăm, că adunările despărțământului nostru au fost întotdeauna bine cercetate de public, iar conferințele medicale au găsit răsunet și au fost îndeosebi

gustate, bine primite şi adeseori cu multă *stăruinţă cerute* de către poporul dornic de lumină, din satele noastre.

In afară de această propagandă medico-socială prin grai viu, unii dintre medicii grupaţi în jurul despărţământului, au ţinut să lucreze pentru noi şi în scris, cu articole de gazetă şi cu broşuri de propagandă. Astfel domnii *doctori Iosif Stoichiţia* şi *Traian Bude* au scris în foile săptămânale „Foaia noastră" şi „Cuvântul Poporului" numeroase articole despre diferitele boli medico-sociale şi epidemice, iar dl. *Dr. Iosif Stoichiţia*, medicul primar al judeţului Sibiiu şi membru în comitetul despărţământului şi comitetul central al „Astrei", a scris şi tipărit în „Biblioteca Poporală" a „Astrei" două broşuri asupra; „*Ce trebuie să ştim despre bolile molipsitoare*" şi „*Tuberculoza*"; o a treia broşură, de acelaş autor, asupra „*Ingrijirei mamei şi copilului mic*", se găseşte sub tipar şi apare în cel mai scurt timp. Spre mulţumirea noastră am putut constata, că aceste broşuri şi articole de gazetă au putut servi ca material de lectură pentru cercurile noastre culturale, dar mai ales au putut fi întrebuinţate de către conducătorii satelor noastre, nemedici — preoţi şi învăţători — pentru conferinţe publice, în marginele acestor cercul culturale. Astfel, înafară de numărul mare de conferinţe ţinute de către medici, s'a ţinut o serie întreagă — de conferinţe şi lecturi cu conţinut medical de către alţi intelectuali şi s'a dat în mâna celor interesaţi şi material tipărit, care în toate cazurile a fost bine primit şi mult preţuit.

După această muncă însemnată şi neîntreruptă de propagandă şi dupăce astfel terenul a fost temeinic pregătit, am socotit că, ţinând seama de porunca vremei în care trăim, putem purcede pe un teren nou, anume acela *al realizărilor de ordin practic*. Am socotit, că dupăce *opera de luminare* a problemelor mai importante s'a săvârşit într'o măsură atât de largă, vom putea trece, treptat, la *opera de combatere aievea a diferitelor plăgi medico-sociale*, de cari sufere mai ales pătura noastră ţărănească. Pe acest teren ne-am întâlnit cu frumoasa iniţiativă a domnului *Dr. Iosif Stoichiţia*, şeful serviciului sanitar al judeţului şi preşedinte al Colegiului Medicilor din Sibiiu, cu care împreună, în aceeaş armonie, în care am lucrat cot la cot în ultimii 6—7 ani, am stabilit un program comun de *activitate pe teren*.

Pe deoparte, am căutat să *sprijinim activitatea de propagandă şi popularizare* medico-socială, pe de altă parte, în toamna anului 1931, am inaugurat primele noastre *anchete medico-sociale.*

Pornind dela gândul, că o combatere sistematică raţională a diferitelor plăgi medico-sociale nu este cu putinţă fără cunoaşterea hotărâtă a realităţilor, adică fără a cunoaşte întinderea acestor plăgi, precum şi persoanele, cari au trebuinţă de asistenţă şi ajutor medical şi social, iar pe de altă parte, în completa necunoaştere a standardului modelului de sănătate a populaţiei noastre dela sate, am socotit trebuincios şi folositor a descoperi mai întâiu, după putinţă, toate cazurile existente şi apoi a purcede la opera reală de combatere aievea.

Călăuziţi de această ideie şi însufleţiţi de laudabila iniţiativă a dlui *Dr. Iosif Stoichiţia,* i-am dat tot concursul nostru, moral şi material, pentru realizarea acestei opere frumoase. Astfel au luat fiinţă în judeţul Sibiu *primele anchete medico-sociale,* al căror rezultat a întrecut aşteptările noastre şi cari vor continua cu sârguinţă şi în decursul anului viitor.

Iată cum s'a urmat:

Mai întâiu s'a hotărât de către medicul primar judeţean, comuna, care urmează să fie examinată. In această comună, medicul primar, împreună cu intelectualii comunei, preoţi, învăţători, notari, primari, au pregătit terenul cu săptămâni inainte, în vederea examinării plănuite. Cu o săptămână înainte de ziua fixată de medicul primar pentru executarea anchetei, domnia sa s'a prezentat în comună şi cu prilejul unei conferinţe publice, la care a participat toată lumea, a arătat populaţiei trebuinţa şi foloasele acestei examinări în massă, cerându-i învoirea de a se putea face fără greutăţi şi în bună înţelegere această examinare. Populaţia a primit de obiceiu cu foarte multă bucurie vestea aceasta şi s'a declarat unanim hotărâtă de a se pune la dispoziţia medicilor vizitatori, cu atât mai vârtos cu cât vizita medicală este complect gratuită, se face de către cei mai de seamă medici specialişti din oraş, iar cei ce se găsesc bolnavi, primesc *tratament şi medicamente gratuite.*

Dupăce terenul era astfel bine pregătit, în Dumineca viitoare s'a prezentat *echipa de lucru,* compusă din 20—30 medici, 3—5 surori de ocrotire, un farmacist şi 2 oameni de serviciu,

dimpreună cu o mică farmacie, cu un mic laborator și cu toate utensiliile trebuincioase examinărilor speciale. Echipa de sub conducerea d-lui medic primar al județului a fost ajutată în lucrarea sa de către intelectualii comunei și de primăria comunală, care, în toate cazurile, a dat un concurs larg și binevoitor.

Echipa s'a împărțit mai apoi în *două grupe* și anume: o grupă compusă din medici, cari, însoțiți fiecare de câte un consilier comunal sau alt fruntaș din comună și având fiecare câte un sector asupra sa, a trecut din casă în casă, examinând și chestionând, întrebând pe fiecare membru de familie în parte,

Poporul din com. Cacova-Sibiului, așteptându-și rândul la examinările speciale din localul Primăriei comunale.

observând și constatând starea igenică din locuință, precum și starea socială și condițiile de traiu, iar toate aceste constatări și observări s'au trecut de către medicul examinator într'un formular de *„fișa, fidula sanitară, inaividuală“ și „familiară“*, care era de mai 'nainte pregătită.

Cazurile cari cu această ocaziune s'au găsit suspecte de vre-o boală mai serioasă sau cari, prin natura lor, pretind o examinare mai specială, au fost trimise, împreună cu fișa sanitară individuală la școală sau primărie, unde a lucrat *a doua grupă de medici specialiști* și unde era plasată farmacia și laboratoriul echipei. — Aici fiecare medic a lucrat în specialitatea

sa, având la îndemână cu strictul necesar, câte o mică cameră de consultație. — Bolnavii trimiși au fost examinați din nou, de către specialistul respectiv, iar constatările făcute au fost trecute de către medic în „fișa individuală" a fiecăruia. Tot aici s'au făcut și cercetările de laborator, s'a luat sânge pentru analiza „Wassermann", s'au făcut extracțiile de dinți și s'au distribuit tuturor, în mod gratuit, medicamentele trebuincioase.

Echipa de medici a lucrat astfel cu o foarte scurtă întrerupere de dimineața până seara, săvârșind o muncă pe cât de anevoioasă și de multe ori foarte grea, pe atât de folositoare și vrednică de toată lauda.

Comunele mai mici au fost examinate de obiceiu în decursul unei singure zi, iar cele mai mari în două sau mai multe zile, de obiceiu Dumineca sau în sărbătorile legale.

Materialul dintr'o comună astfel recoltat s'a complectat mai apoi cu rezultatul analizelor de laborator, s'a totalizat și s'a grupat după familii, s'a împărțit unui medic, de obiceiu medicului circumscripției respective, care, pe temeiul unui *„chestionar"* întocmit de către medicul primar de județ, l-a supus unui studiu amănunțit, întocmind tablouri speciale, cu numele, despre toate cazurile de boală constatate și, în deosebi, despre boalele medico-sociale.

După terminarea studiului acestui material statistic de o mare valoare științifică, prima măsură, care a fost luată de către medicul primar de județ a fost că a dispus îndată *tratamentul tuturor cazurilor constatate, de sifilis, punându-se totodată la dispoziție din partea Serviciului Sanitar județean și tot materialul trebuincios.* — Atât tratamentul, cât și materialul medicamentos s'a dat în mod cu totul gratuit. In al doilea rând, s'au împărțit, după posibilitate, în sanatorii sau în spitale, cazurile de tuberculoză, precum și alte cazuri de boală, cari cer tratament de spital sau operație.

Valoarea materialului recoltat prin aceste anchete medico-sociale este de o netăgăduită însemnătate socială și medicală; din el rezultă oglinda credincioasă, standardul (modelului) de sănătate a populației noastre dela sate, cu toate arătările și particularitățile ei, iar valoarea practică stă în tratamentul și în-

drumarea pe calea cea bună, a tuturor cazurilor de boală, constatate.

S'au examinat astfel, din toamne anului 1931 şi până în prezent, populaţia din 7 *comune* din acest judeţ, având trebuinţă de *13 zile de examinare*, la cari au participat, în total *339 de persoane*, dintre cari *65 medici* din oraşul şi judeţul Sibiiu. *S'au examinat 8207 persoane*; *s'au împărtăşit de medicamente gratuite 2458 persoane; s'au făcut 551 analize de sânge „Wassermann," s'au executat 1103 extracţii dentare.* (Vezi tabloul No. 1).

O muncă impunătoare, săvârşită cu mult devotament şi iubire de aproapele de către corpul medical din Sibiiu, fără deosebire de naţionalitate, şi de către o ceată întreagă de personal sanitar-ajutor, precum şi de către diferiţi fruntaşi vrednici ai satelor noastre. — Toată munca săvârşită cu atâta abnegaţiune s'a făcut de către medici şi însoţitorii lor, *în mod absolut gratuit*, nimeni neprimind *nici un fel de remuneraţie.*

Cheltuielile efective (transportul, masa participanţilor la anchete, tipăriturile, medicamentele etc.) au fost suportate în parte de către despărţământul nostru judeţean, apoi din ajutorul dat în acest scop, în mod marinimos, de către Prefectura judeţului Sibiu.

O parte a medicamentelor distribuite, precum şi materialul necesar combaterei sifilisului, s'a pus la dispoziţia Serviciului sanitar judeţean de către Ministerul Muncii, Sănătăţii şi Ocrotirilor Sociale.

Ne simţim obligaţi a mulţumi şi pe calea aceasta tuturor cari au contribuit într'o largă măsură la săvârşirea acestei opere umanitare de o covârşitoare importanţă pentru bună-starea populaţiunei noastre rurale şi, îndeosebi, domnului Dr. Iosif Stoichiţia, medicul şef al judeţului, care este iniţiatorul, *sufletul şi executorul principal al acestor anchete medico-sociale.*

Aceste anchete sanitare vor continua cu aceeaşi dragoste de lucru şi în decursul anului viitor şi atunci, când va fi adunat un material mai mare, care va cuprinde rezultatul a cel puţin 20.000 examinări, rezultatele vor forma obiectivul unui studiu amănunţit, care va fi dat publicităţii.

Activitatea medico-socială în anul de gestiune expirat nu s'a mărginit numai la executarea anchetelor medico-sociale; propaganda prin grai viu şi prin articole de gazetă a continuat cu

o intesitate și mai mare ca în anii de mai înainte. Medicii noștri și, în deosebi, medicii sanitari ai circumscripțiilor rurale, urmând imboldul și exemplul șefului lor, au *ținut în anul expirat, nenumărate conferințe publice*, cu subiecte diferite din domeniul medicinei. Aceste conferințe s'au ținut parte în cadrele despărțământului nostru județean, parte în cadrele despărțămintelor de plasă, iar, parte, în cadrele zilelor de propagandă antituberculoasă și antisifilitică, precum și cu ocaziunea combaterii diferitelor boli epidemice și a vaccinărilor antivariolice obișnuite, toate însă servind acelaș scop, mare și frumos, de a sluji și a promova, peste orice obstacole, *sănătatea publică și a contribui astfel la perfecționarea biologică a capitalului nostru uman.*

Aceasta este activitatea medico-socială desfășurată în cadrele și sub egida despărțământului nostru județean și socotim că nu este necesară o analiză mai amănunțită a înfăptuirilor minunate săvârșite de către corpul medical din Sibiu pe acest teren, faptele vorbind dela sine și exemplul dat socotim că este demn de a fi urmat de către oricare alt despărțământ județean al „Astrei".

TABLOU

despre anchetele medico-sociale făcute în comunele rurale din jud SIBIU, din Noemvrie 1931—Iunie 1932.

Nr. curent	Comuna	Zilele de anchetă	Nr. med. şi pers. care a participat	Nr. locuitorilor din comună	Nr. celor examinaţi de medici	Câţi s'au împărtăşit de medicam. gratuite	Câte reacţii de sânge „Wassermann" s'au executat	Nr. extracţiilor dentare	Observaţii
1	Veştem	21 Nov. 1931	21	1403	1349	398	65	118	
2	„	22 „ „	22						
3	„	29 „ „	20						
4	Cisnădioara	13 Dec. „	25	1118	1013	196	12	164	
5	„	20 „ „	21						
6	Jina	17 Ian. „	28	3765	2740	1223	372	476	
7	„	24 „ „	28						
8	„	31 „ „	33						
9	„	7 Febr. „	24						
10	Bungard	3 Apr. „	24	768	735	136	26	145	
11	Sibiel	22 Maiu „	29	1054	721	221	47	62	
12	Cacova	28 „ „	37	740	620	172	18	87	
13	Şelimbăr	12 Iunie „	27	1139	1034	112	11	51	
		Total:	339	9987	8207	2458	551	1103	

Sibiu, în 21 Iunie 1932.

Astra și agricultura

Era foarte firesc, în trecut, după cum tot atât de firesc este astăzi ca despărțământul nostru să se ocupe cu problemele agricole ale județului în mod cu totul deosebit.

Dacă aruncăm o scurtă privire asupra trecutului agricol al județului nostru, desprindem o rodnică activitate a vechei „Reuniuni române de agricultură" — fondate pe principiul acțiunei private și menită de a sprijini și canaliza spre mai bine sforțările de producție ale agricultorilor români.

Vechea „Reuniune română de agricultură" și-a făcut datoria cu prisosință, menținând în rândul plugarilor români nestinsă râvna spre un plugărit mai bun și potrivit împrejurărilor.

Expozițiile organizate după ramura de producție, — expoziții de vite, de fructe, — au pus în evidență specificul gospodăresc al județului, stabilindu-se călăuza de lucru.

După războiu, viața agricolă, organizându-se pe baze nouă, „Reuniunea agricolă română", atât de rodnică în trecut, — ca un fruct al organizării de rezistență al agricultorilor români, se vede lipsită de pivot în noile împrejurări și cedează locul instituțiilor oficiale: „*Serviciul agricol*" și „*Camera de agricultură*".

Despărțământul nostru a căutat să colaboreze cu aceste instituțiuni la promovarea agriculturei în județ, putându-se astfel, ca firul unei acțiuni agricole, începute acum 50 ani, să se desfășoare mai departe în același sens, legând instituțiile agricole publice de tradiția agricolă a trecutului, izvorîtă din o activitate atât de rodnică.

Începând cu toamna anului 1931, la toate conferințele ținute în comune, s'au tratat și subiecte cu caracter agricol și economic. S'a vorbit despre creșterea și îmbunătățirea vitelor, cultura pomilor și viei, cultura plantelor agricole și asociațiile economice etc. etc.

Pentru sistematizarea acțiunei de propagandă la sate și pentru ca această propagandă să aibă rezultate practice, despărțământul, ținând seamă, în ședința sa din 20 Februarie, a. c., de colaborarea „*Camerei*" și „*Serviciului agricol*", a înțeles să dea un caracter cât mai economic programului său de propagandă.

Despărţământul nostru socoteşte că agricultura ce se face de săteni este încă şi azi, în mare parte, un reflex al rutinei, aşa că trebuie sforţări uriaşe din partea tuturora, spre a o scoate cu totul din văgaşul croit în trecut şi potrivit nevoilor şi stărilor de astăzi.

Cunoscând că în ultimii ani ştiinţa agriculturii a făcut progrese, cari trebuiesc împărtăşite celor cari folosesc pământul, cunoscând, de asemenea, gradul cultural al sătenilor; despărţământul s'a prins şi el în falanga instituţiunilor chemate să se ocupe de cea mai grea problemă, de pregătirea profesională

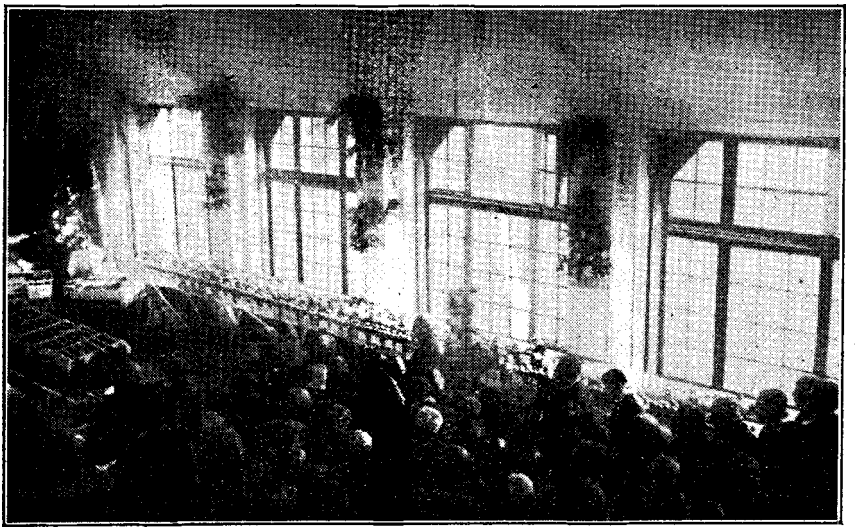

Stand de fructe dela expoziţia de fructe din comuna Sibiel.

a acestora şi, în şedinţa ţinută în luna Februarie, c., pentru intocmirea programului ei, a statornicit, ca acţiunea de propagandă la sate să fie cât mai puternică în latura pregătirii profesionale.

In marginile mijloacelor materiale, de cari dispune şi potrivit acestui nou punct de vedere, socoteşte despărţământul că e timpul să treacă la o acţiune de propagandă, însoţită de demonstraţiuni practice pentru săteni.

Astfel a urmărit rezultatul cursurilor de pomărit dela Sibiel, organizate de „Camera de Agricultură", unde s'au predat cunoştinţe teoretice şi practice despre cultura pomilor şi combaterea boalelor acestora.

Despărțământul a îndemnat și va îndemna pe preoții și învățătorii, cari au urmat aceste cursuri, să desfășoare o acțiune extrașcolară, pentru a veni în ajutorul agricultorului cu vorbe și fapte potrivite, atunci, când nevoia o va cere.

Va căuta să formeze din sânul preoților și învățătorilor și mai departe pe pionerii agricoli, contribuind astfel la pregătirea profesională a agricultorilor.

Despărțământul a sprijinit cu un deosebit interes acțiunea de aprovizionare a agricultorilor cu material de sădire (altoi, pueți), materiale de luptă împotriva vrăsmașilor pomilor roditori, organizate în mod efectiv de către camera de agricultură a județului,

Despărțământul a dat și va da de aci înainte un deosebit interes educației pomicole a agricultorilor și, în special, a tineretului. Această acțiune de propagandă intreprinsă despărțământul înțelege să o sporească.

„Astra" și cooperația.

Cooperația a fost primită în patrimoniul cultural al Astrei, în 1912, în urma donației de 50,000 cor. a regretatului basarabean Vasile Stroescu.

Până aici au fost numai apariții izolate ale unor asemenea organizații economice, cari, neputând duce la o mișcare cooperativă propriu-zisă, au rămas numai încercări. Totuși nu putem lăsa ocazia de a releva, că cea dintâi cooperativă de credit în Ardeal s'a înființat la 1873.

După primele încercări, Reuniunea de Agricultură din Comitatul Sibiu, ai cărei conducători activi au fost și în cadrele „Astrei", au început o propagandă mult mai temeinică, reușind ca începând în 1894 cu însoțirea de credit din Roșia săsească, să ridice, în 1912, numărul lor la 25 numai în județul Sibiu și cari cuprindeau 2649 membri, cu 60803 cor. capital, 781404 cor. depuneri.

Paralel cu cele de mai sus, s'a adăugat din 1907 și activitatea cercului „Solidaritatea" a Institutelor de Credit Românești, care a continuat până în 1912. Acest scurt istoric ne îndreptă-

ţeşte să vedem dacă împrejurările de atunci puteau duce la o mai mare extensiune a cooperaţiei sau nu. Cea mai măgulitoare constatare este aceea, că începuturile cooperaţiei ardelene sunt înaintea acelora din Vechiul Regat pe un teren apropiat de „Astra".

Condiţiunile de existenţă ale poporului român însă nu erau atât de uşoare, căci el era încleştat între cele trei naţiuni de: maghiari, saşi şi săcui cu favoruri materiale şi politice mult mai ridicate, iar pe de altă parte, românii stăpâneau numai satele pe când cellalţi oraşele. In faţa ofensivei de distrugere a acestora, elementul românesc nu se ocupa, în primul rând, decât numai de apărarea naţionalităţii. Datorită acestui fapt, conducătorii poporului de atunci au organizat pe baze naţionale societăţile pe acţiuni, în cari s'au înglobat elementele cu cea mai bună stare economică, ca şi acele de conducere politică. Acest front de apărare, odată format, cooperaţia cu greu îşi putea găsi o poziţie de consolidare. Singura cooperaţie de admirat era a saşilor aflaţi pe un plan superior, pe când cea maghiară era o creaţie a aristocraţiei cu sprijinul Statului. Trebue relevat că chestiunile sociale cu greu puteau găsi şi înţelegerea necesară în lumea satelor, de care fapt s'a ţinut seamă, căci conducătorii „Astrei" au recomandat întotdeauna prudenţa pregătirii unui teren solid şi se vede că cele ce s'au întâmplat în Bucovina nu i-a desmiţit.

Activitatea celor 2 conferenţiari plătiţi din fondul lui Vasile Stroescu a dus sub auspiicile „Astrei" şi la înfiinţarea unui număr mai mare de însoţiri de credit, cari, în 1914, au înfiinţat cea dintâi federală din Transilvania: „Infrăţirea" din Sibiu.

In perioada de după războiul mondial, găsindu-ne între hotarele României intregite, cooperaţia a fost cea dintâi formă de organizare economică, primită cu entuziasm, manifestându-se şi astăzi cu acelaş spirit de solidaritate.

Dările de seamă despre conferinţele „Astrei" arată că din 1918 şi până azi a avut o preocupare continuă „Astra" pentru cooperaţie. — Conferinţa cu delegaţii Centralelor cooperatiste şi a „Astrei", au stabilit, în 1928, norme de conlucrare, iar congresele cooperatiste din Ardeal şi Vechiul Regat şi-au manifestat destul de puternic această dorinţă de colaborare pe care despărţămân-

tul nostru a realizat-o, primind în comitetul său şi pe reprezentantul Oficiului Naţional al Cooperaţiei Române, instituţie numai de îndrumare şi propagandă cooperatistă.

Acest trecut legat de firul prezentului n-ea ajutat în activitatea acestui an să urmărim realitatea stării economice şi sociale de azi, dominată de paradoxe. La întrunirile noastre multe frunţi s'au descreţit aflând analiza lucrurile cunoscute şi nu din cărţi, o nouă lume, aceea a solidarismului, manifestat prin cooperaţie.

Astfel, la 11 Octombrie, 1931, s'a conferenţiat în comuna *Topârcea* despre foloasele cooperaţie, iar la 15 Noemvrie 1931 tot despre acelaş subiect în comuna *Armeni.* — Amândouă comunele fac parte din regiunea cea mai lipsită de căi de comunicaţie, de organizare economică şi culturală, căci până mai anii trecuţi au aparţinut judeţului Alba. — In amândouă comunele funcţionează câte o bancă populară, din care cea mai bună e aceea din comuna Topârcea.

La 21 şi 22 Maiu 1932 s'a conferenţiat în *comunele Sebeşul de Jos şi Haşag.*

In cea dintâi comună au sătenii o bancă populară, bine organizată, care le-a acordat credite ieftine, iar acei cari şi-au depus economiile la ea şi le văd astăzi asigurate.

In cea de a doua comună, sătenii nu au nici o organizaţie economică şi faptul descrierii funcţionării şi foloaselor ce le poate aduce o bancă populară dimpreună cu celelalte feluri de cooperative a fost surprinzător pentru ei, unii exprimându-se că asemenea sfaturi trebuiau să le vie dela unire încoace, iar nu despre politică. Prin înfiinţarea de cooperative agricole, sătenii au fost îndemnaţi să-şi procure în comună maşini agricole, îngrăşăminte, să-şi desfacă produsele agricole, cum ar fi în regiunea Sibiului fructele şi vinul, să înfiinţeze cooperative pentru îmbunătăţirea rasei vitelor, ca să se ajungă şi la noi până la întroducerea registrului genealogic, ca în Elveţia şi Olanda. — Nu au fost neglijate nici asigurările pentru vite şi contra focului şi grindinei, prin cooperativa „Vulturul" din Bucureşti, care funcţionează pe întreg cuprinsul ţării.

După conferinţe s'a utilizat metoda convorbirilor directe

cu cei prezenţi, pentru a lămuri prin întrebări şi răspunsuri nedumeririle ce se produc în asemenea ocaziuni.

Aproape toate conferinţele s'au ţinut în comunele unde aceste probleme nu s'au mai discutat şi în anul trecut, iar majoritatea conferenţiarilor, cari au vorbit şi despre alte probleme, încă au amintit despre foloasele cooperaţiei.

Intr'una din şedinţele comitetului despărţământului s'a expus şi planul de activitate al propagandei cooperatiste, ca, pe viitor, să se desfăşoare după un plan mai dinainte întocmit, pentruca şi rezultatele să fie mai plausibile.

Şi cu această ocazie s'au înfăţişat mijloacele de acţiune ce trebuie să se întrebuinţeze:

a) Intocmirea unei monografii cooperatiste judeţene, spre a se cunoaşte bogăţiile economice de cari dispune, organizaţiile capitaliste cu mijloacele lor de lucru, situaţia cooperativelor de orice fel, ca să se ştie pentru viitor ce anume forme de cooperaţie să se înfăptuiască şi ce drum trebuie să urmeze conferenţiarii, pentru ca, în adevăr, de pe urmele lor să se vadă şi fapte, adică să se ştie locul şi nevoia.

b) Stabilizarea unei colaborări cu Oficiul Naţional al Cooperaţei Române din Bucureşti şi Uniunea de cooperativă „Ardealul" din Cluj, ca dimpreună cu aceste instituţii să organizeze: conferinţe, atât pentru intelectuali, cât şi pentru popor; participarea „Astrei" la sărbătorirea zilei cooperaţiei, organizarea de serbări cooperatiste cu piese de teatru, cari au asemenea subiecte, rularea de filme cooperative, expoziţii, excursii etc.

c) Răspândirea cooperaţiei în şcolile primare, secundare şi profesionale. Infiinţarea de cooperative post-şcolare ale tineretului satului, pentru îngrijirea şi creşterea animalelor, acordarea de premii şi recompense, sporturi etc.

d) Stabilirea unei legături cât mai strânse între „Astra" şi Cooperaţie, prin acordarea dreptului ca organizaţiile cooperatiste să aibă şi ele un delegat, ca membru de drept, în comitetele locale.

e) Răspândirea în popor a cărţilor şi revistelor, ca şi acelea ale Astrei, prin organizaţiile cooperatiste.

Prin urmare am început să lucrăm in pas cu nevoile timpului, păşind alături de şcoală şi biserică pe calea activismului.

Toți acei ce intră în cooperație nu intră numai cu capitalurile, ci și cu toate calitățile lor morale, cu puterea de muncă, de producție și de consum, urmărind o nouă repartizare a profitului, întronând astfel dreptatea socială.

Prin cooperație vom putea numai să acomodăm agricultura noastră legăturilor economice de azi, raționalizând economia noastră națională, ca să avem produse de calități superioare, să reducem cheltuielile de producție și întreg câștigul să revie în punga acelora, cari au muncit.

Realizările cooperative însă cer o pregătire, care nu se poate face decât prin propagandă culturală și educație. Grundtvig, luminătorul poporului danez, a fost și propăvăduitorul cooperației. Astfel, că „Astra" își deschide în împrejurările grele de azi un drum nou, cătră o lume nouă.

„Astra" și meseriașii

Dacă a lucrat despărțământul nostru cu preoțimea, cu învățătorimea, cu armata, cu medicii noștri, cu conferențiarii noștri dela „Camera de agricultură", ca să ridice poporul dela sate, n'a uitat nici pe meseriașii români dela oraș.

Și de astă dată s'a apropiat despărțământul de *„Reuniunea meseriașilor români"*, de *„Școala de ucenici a statului"*, de suburbii, trimițându-și conferențiarii.

La „Reuniunea meseriașilor români" au aflat conferențiarii aceeaș primire înțelegătoare și înflăcărată ca și în trecut. Chiar președintele cel nou, păr. protopop *Emilian Cioran*, este membru în comitetul central al „Astrei", încât conferențele d-sale religioase și din istoria negoțului românesc al Sibiului au putut fi însemnate la activul membrilor despărțământului nostru, pe drept cuvânt.

Cu deosebită atențiune au fost ascultate conferențele cele medicale etc. cu proiecțiuni și sfaturile literare, date de dl. *Horia Petra-Petrescu*, secretarul lit. al „Astrei".

„Diafilmele" cu aparatul „Unophot" şi-au îndeplinit şi aici rolul lor binefăcător, aducând pe pânza albă icoane din viaţa Mântuitorului, icoane din viaţa Maicii Domnului şi din locurile sfinte, iar la conferenţele medicale, lămurind cu fotografii reuşite ceeace graiul omenesc nu putea descrie.

In suburbiul „Lazaret" *preşedintele S. Ţeposu* a început o serie de conferinţe, cu proiecţiuni luminoase, din istoria neamului românesc.

* * *

Cu bucurie şi satisfacţie însemnăm şi aici că am ajuns ca *fiecare comună* din judeţul nostru să aibă câte o bibliotecă cu dulap din partea „Astrei". Am început cu împărţirea dulapurilor şi bibliotecilor în a. 1930 şi am împărţit până acum 82 biblioteci.

De aici înainte ne aşteaptă o muncă tot atât de grea, dar tot atât de mulţumitoare: alimentarea acestor biblioteci cu *noutăţi* vrednice de a fi cetite şi îndemnul bibliotecarilor de a presta o activitate sistematică, cu răspândirea cărţilor bune.

De aceea cerem şi aici: mai multe *rapoarte*, motivate, documentate, de prin satele noastre despre *ce* se citeşte, *cum* se citeşte, ca să se poată îndeplini, cu timpul, o selecţie a tuturor cărţilor iubite din partea poporului dela sate!

Mângăierea conferenţiarilor noştri a fost îndreptăţită când cutare băiat de prăvălie s'a oprit în faţa şcolii, seara, după conferinţă şi l-a întrebat pe unul din conferenţiari: „Da' când mai vii pe la noi, domnule?" sau când alt conferenţiar a văzut obrajii unei ascultătoare cu şiroaie de lacrimi adevărate, nu mincinoase, la lectura despre viaţa şi moartea lui Nicolae Bălcescu.

Azi ceva, mâine ceva — şi adevărurile răspândite de noi tot trebuie să fie ascultate, luate la inimă şi alăturate vistieriei sufleteşti a ascultătorilor noştri! Tot trebuie să sosească, odată şi odată, clipa când ignoranţa şi bădărănia se vor refugia într'alte tărâmuri, departe de ţara noastră!

In decursul anului trecut am căutat ca legăturile între comitetul central judeţean al despărţământului Sibiu cu comitetele celelalte din judeţ, ale despărţămintelor de plasă, să fie şi mai strânse ca în trecut, deoarece numai astfel, referându-ne reciproc succesele şi chiar şi nesuccesele temporale, să dăm o luptă unitară împotriva întunerecului. Astfel s'a dat *o emuloţie no-*

bilă între despărţăminte şi — nu ne sfiim să o spunem — prestaţiunile despărţămintelor noastre au întrecut, în parte, chiar şi ceeace s'a făcut în aceleaşi ţinuturi înainte de războiu.

Aviz celor ce sunt „defetişti" ai păcii, celor ce nu vreau să vadă nimic bun în stările noastre de astăzi. Adevărul este adevăr, şi trebuie rostit!

Preşedintele nostru s'a deplasat de multe ori în decursul anului şi a vizitat centrele despărţămintelor de plasă, luând parte activă la şedinţele de comitet, discutând şi dând directivele dorite de centru.

In centrul despărţământului de plasă *Nocrih* s'a făcut şi mai mult: s'a convocat şi ţinut o adunare, la care au participat din fiecare comună aparţinătoare acestui despărţământ o delegaţie.

La această adunare s'au discutat pe larg dorinţele exprimate de diferiţii reprezentanţi, încât *preşedintele despărţământului* judeţean a putut să afle pulsaţia vremii, dorinţele poporului şi cărturarilor dela sate, ca pe baza acestor dorinţe să-şi construiască viitorul plan de activitate.

Mai avem încă o datorie plăcută, înainte de a încheia:

Aducem viile noastre *mulţumite conducerii judeţului şi comunei Sibiu.* Şi judeţul şi comuna au priceput marea însemnătate a propagandei culturale, economice, medicale pornite de despărţământul nostru şi ne-au dat tot concursul. Fără de sprijinul lor, n'ar fi putut arăta activitatea noastră atâta.

Aducem mulţumirile noastre „*Camerei de Agricultură*" şi „*Serviciului agricol*" pentru conferenţiarii de seamă ce ni i-au pus la dispoziţie.

Mulţumim „*Inspectoratului general de Cavalerie*". Bunăvoinţei acestui Inspectorat este a se atribui dacă putem tipări şi darea aceasta de seamă în condiţii materiale mai mulţumitoare. Aducem sincerele mulţumite *Corpului VII de Armată*, care ne-a dat tot concursul de câte ori am apelat la bunele sale servicii.

Mulţumiri „*Federaţiei corpului didactic*", secţia *Sibiu,* care ne-a dat conferenţiari preţioşi, pe sate şi la oraş.

„*Academiei teologice ort. române*" şi „*Şcoalei Normale*" „*Andreiu Şaguna*" (băieţi şi fete), ale căror coruri au cântat la şezătorile noastre culturale, spre satisfacţia tuturora.

Mult avem de mulţumit *Asociaţiei medicilor* din Sibiu, care

în anul acesta — după cum se vede din raportul special — a luat o parte cât se poate de activă.

Conferenţiarilor societăţilor: *„Extensiunea Universitară“* din Cluj şi *„Universitatea liberă“* din *Bucureşti* avem să le aducem prinosul laudei şi recunoştinţei noastre, pentru deosebit de preţioasele servicii aduse cu conferinţele dlor.

Corurile sibiene, ca întotdeauna, s'au achitat cu mult entuziazm şi desinteres, de câte ori am apelat la bunele lor servicii. Dirigenţii corurilor, domnii *Timotei Popovici* şi *Nicolae Oancea*, reputaţii noştri compozitori şi reputaţii noştri conducători de coruri, merită toată lauda noastră.

Cine va fi cetit sau ascultat cu atenţie acest raport al nostru, se va fi convins — credem — că gândurile noastre sunt curate, că ţintele spre cari tindem sunt vrednice de atins, că munca aceasta, dacă va fi fără de preget şi de aici înainte, va trebui să fie încununată de succesul final, dorit.

Succesul final? Dar *poate* să aibă sfârşit vreodată tendinţe spre tot mai mult bine, mai frumos, spre desăvârşit? Este destul chiar şi numai să doreşti cele mari — spuneau romanii.

Noi ne vom face *datoria*, fericiţi că suntem împăcaţi cu chemările conştiinţei noastre şi hotărâţi să dăm făclia culturală, arzând, mai departe, ca să o poarte cei ce vin după noi la rând.

Dacă am lăsa făclia să se stingă n'am fi înţelegători ai chemării vremurilor grele de astăzi.

Să ajutăm cu toţii, din *toate* puterile nostre, călcându-ne câte odată pe inimă, strivind în picioare şarpele discordiei şi zavistiei, ca făclia să nu se stingă, ci să ne fie de ajutorinţă în intunerecul sufletesc ce ne ameninţă!

Rugăm onorata adunare generală să binevoiască a lua la cunoştinţă acest raport, descărcându-ne totodată de gestiunea băneasca de pe anul 1931.

Sibiu, din şedinţa plenară a comitetului, ţinută la 21 Iulie 1931.

(ss) Prof. **Silviu Ţeposu**
preşedinte

(ss) **Ioan Dragomir**
secretar

Notă. Comitetul, în şedinţa plenară dela 21 Iulie. a. c., cu privire a hotărât la raportul general următoarele:

„Dl preşedinte *S. Ţeposu* a dat cetire acestui raport, pe capitole. A reieşit activitatea desfăşurată în cuprinsul judeţului, râvna şi desinteresarea cu cari s'a lucrat pentru ridicarea nivelului cultural al poporului. Raportul este o justă sinteză a feluritelor manifestaţiuni culturale organizate în acest scop înalt. Comitetul aprobă în totul roportul şi încuviinţează tipărirea în condiţiunile arătate de d. preşedinte.

Cu acest prilej dl. inspector şcolar *P. Petreşcu*, luând cuvântul, arată că o datorie de onoare ne leagă pe noi, membrii comitetului, să recunoaştem şi să resolvăm munca deosebită, spiritul de iniţiativă şi de organizare, pe cari le-a vădit dl. preşedinte *S. Ţeposu* şi pe cari, cu un tact deosebit, le-a inspirat colaboratorilor d-sale, isbutind să facă, prin concursul neprecupeţit al tuturora, din despărţământul Sibiu, unul din cele mai active despărţăminte.

Comitetul se asociază în unanimitate acestei propuneri".

CONFERINȚELE

Despărțământului județean Sibiu al „Astrei", ținute în Sibiu-Centru, începând cu 8 Noemvrie 1931.

No. cor.	Numele conferențiarului	Ocupațiunea	Data ținerii Conferinței	Locul	Titlul conferinței.	Observări
1	**Dr. Gh. Preda**	Dir. Spit. de boli mint. Sibiu	8 Nov. 1931	Sala Prefecturii jud. Sibiu	*Evoluțiile imaginilor sufletești*	
2	**I. D. Ștefănescu**	prof. univ.	15 Nov. 1931	„	*Profesorul Dimitrie Comșa.*	
3	„	„	16 Nov. 1931	„	*Picturi române medievale în Ardeal.*	
4	„	„	17 Nov. 1931	„	*Stilul bizantin în pictură.*	
5	„	„	18 Nov. 1931	„	*Pictura bizantină în Ardeal.*	
6	**Dr. Nicolae Terchilă**	prof. Academ. Teolog. Sibiu	22 Nov. 1931	„	*Educația tineretului în lumina pedagogiei relig.*	
7	**Ioan Popa**	prof. liceul Gh Lazăr Sibiu	1 Dec. 1931	„	*Insemnătatea zilei de 1 Dec.*	Festival Șc. normale de băeți
8	**Gr. Trancu-Iași**	prof. fost min.	6 Dec. 1931	„	*Spre alte zări.*	
9	**G-ral Virgil Economu**	Comand. corp. VII. armată	20 Dec. 1931	„	*Discuțiuni asupra unei chestiuni puțin plăcute (războiul), dar foarte interesante.*	
10	**Ioan Dăncilă**	Protoereu milit.	24 Ian. 1932	Sala „Thalia"	*Insemnătatea zilei de 24 Ian.*	Fest. Reun. de muz. „Gh. Dima" și orch. oraș.

Nr. cor.	Numele conferenţiarului	Ocupaţiunea	Data ţinerii conferinţei	Locul	Titlul conferinţei	Observări
11	**Alexandru Dima**	prof., liceul „Gh Lazar“ Sibiu	31 Ian. 1932	Sala Prefecturii jud. Sibiu	*Criza culturii româneşti.*	
12	**Dr. Silviu Dragomir**	prof. univ. Cluj	7 Febr. 1932	„	*Din urmele celei mai vechi civ. rom. în Ardeal. (Cu proiec.)*	
13	**Dr. Voicu Niţescu**	advocat, fost ministru	14 Febr. 1932	„	*Marele american Gheorghe Washington.*	
14	**Emanuil Bucuţa**	Dir. Educ. poporului Bucureşti	21 Febr. 1932	„	*O artă nouă (Cinematograful)*	
15	**C. Lungulescu**	Confer., „Casa Şc.“ Bucureşti	20 Martie 1932	„	*Scriitorii ardeleni, care au contribuit la desv conşt. naţionale.*	
16	**Gh Oprescu**	profesor univ. Bucureşti	25 Martie 1932	„	*Arta românească din Oltenia (cu proiecţiuni.)*	
17	**Andrei Oţetea**	conf. univ. Iaşi	27 Febr. 1932	„	*Criza engleză şi repercursiunile ei în viaţa internaţională.*	
18	**Ilie Licu Popescu**	prof. liceul „Gh. Lazăr“ Sibiu	3 Apr. 1932	„	*Un nou sistem de filozofie românească.*	
19	**G. Bogdan-Duică**	prof. univ. Cluj	15 Apr. 1932	Teatrul orăşănesc Sibiu	*Comemorarea lui „Goethe“. Executarea operei „Werther“.*	
20	**G. Mugur**	insp. general al cercetaşilor	29 Maiu 1932	„	*Importanţa cercetăşiei.*	Liceul din Odorhei a jucat piesa „Făt-Frumos“
21	**S Ţeposu**	Preşedintele Desp.-lui	7 Iulie 1932	Sala Prefecturii jud. Sibiu	*„Astra“ şi Educaţia fizică.*	Discurs la deschiderea congr. cercetăş.
22	**S. Ţeposu**	„	10 Iulie 1932	Dumbrava	*„Astra şi cercetăşia“.*	Discurs la deschiderea fest. a jamb.

CONFERINȚELE

Despărțământului județean Sibiu, ținute în alte părți ale orașului.

Nr. cor.	Numele conferențiarului	Ocupațiunea	Data ținerii conferinței	Locul	Titlul conferinței	Observări
23	**Silviu Țeposu**	Președintele Desp.-lui	7 Sept. 1932	Sibiu Șc. prim. Str. Lupului	*„Dacii“.*	cu proiecțiuni
24	„	„	14 Sept. 1931	„	*„Romanii“.*	„
25	„	„	25 Sept. 1931	„	*Obiceiurile Dacilor și Romanilor*	„
26	**Dr. Iosif Stoichiția**	Medic primar județean	2 Oct. 1931	„	*Boalele molipsitoare.*	„
27	„	„	9 Oct. 1931	„	*„Microbii“*	„
28	**Teodor Stoia**	înv. dir.	16 Oct. 1931	„	*Regele Carol II.*	
29	„	„	23 Oct. 1931	„	*Iubirea de mamă.*	
30	**Emilian Cioran**	Protopop	29 Oct. 1931	Reuniunea meseriașilor	*Legăt. industr. în timp. vechi ale sașilor din Ard. cu Vechiul Reg*	
31	**Teodor Stoia**	înv. dir.	30 Oct. 1931	Șc. primară, St. Lupului	*Creșterea copiilor.*	
32	„	„	6 Nov. 1931	„	*Iubirea de neam.*	

Nr. cor.	Numele conferenţiarului	Ocupaţiunea	Data ţinerii conferintei	Locul	Titlul conferinţei	Observări
33	**Dr. Iosif Stoichiţia**	Medic primar judeţean	13 Nov. 1931	„	*Cum să ne apărăm de microbi.*	cu proiecţiuni
34	**Ştefan Morariu**	Preot	„	„	*Din viaţa lui Isus.*	„
35	**Teodor Stoia**	înv. dir.	20 Nov. 1931	„	*Respectul faţă de bătrâni.*	
36	**Ioan Dăncilă**	Prot. Militar	13 Nov. 1931	Cercul subofiţerilor Sibiu	*Ce să facem să scăpăm de criza actuală, morală şi naţională*	
37	**Dr. Horia P.-Petrescu**	Secretarul lit. al „Astrei“	20 Nov. 1931	„	*Poeţi români in literatura română. (Oct. Goga.)*	
38	**Dr. Iosif Stoichiţia**	Medic primar judeţean	26 Nov. 1931	Reuniunea meseriaşilor	*Combaterea boalelor molipsitoare şi prevenirea lor.*	
39	**Teodor Stoia**	înv. dir.	27 Nov. 1931	Şc. primară Str. Lupului	*Ce câştigăm din cititul unei cărţi bune.*	
40	„	„	3 Dec. 1931	„	*Ajutaţi pe cei lipsiţi.*	
41	**Silviu Ţeposu**	Preşedintele Desp. lui	21 Ian. 1932	„	*Năvăliri barbare.*	cu proiecţiuni
42	**Dr. Horia P.-Petrescu**	Secretarul lit. „Astra“	„	„	*Scriitorul Bassarabescu la 60 ani.*	
43	„	„	22 Ian. 1932	Cercul subofiţerilor Sibiu	*Novelişti români de seamă.*	

Nr. cor.	Numele conferenţiarului	Ocupaţiunea	Data ţinerii conferinţei	Locul	Titlul conferinţei	Observări
44	**Dr. Iosif Stoichiţia**	Medic primar judeţean	24 Febr. 1932	„	*Ce trebue să ştim despre bolile molipsitoare.*	
45	„	„	25 Febr. 1932	Reuniunea meseriaşilor	*„Legea sanitară". Combaterea boalelor molipsitoare.*	cu proiecţiuni
46	„	„	3 Martie 1932	„	*Boalele lipicioase şi combaterea lor.*	„
47	„	„	4 Martie 1932	Cercul subofiţerilor Sibiu	*Tuberculoza.*	„
48	**Dr. Horia P.-Petrescu**	Secretarul lit. „Astra"	22 Martie 1932	Şcoala normală	*Goethe, la 100 de ani dela moartea lui.*	
49	„	„	25 Martie 1932	„	*Novelişti români de seamă (Brătescu-Voineşti).*	
50	**Nicolae Colan**	Rectorul Acad. Teologice	31 Martie 1932	Reuniunea meseriaşilor	*Insemnătatea mare a Invierii Domnului, în legătură cu învierea şi întreg. neamului rom*	
51	**Ioan Dăncilă**	Protoereu militar	4 Apr. 1932	Cercul subofiţerilor Sibiu	*Care este noul ideal al românismului şi cum să-l servim.*	
52	**Silviu Ţeposu**	Preşedintele Desp.-lui	1 Aug. 1932	Reg. 35 Art.	*Istoricul „Astrei".*	Inaugurarea bibliotecei
53	**Cristea Vasilescu**	General	1 Aug. 1931	Reg. 35 Art.	*Valoarea cărţii pentru ostaşi.*	„

CONFERINȚELE

Despărțământului județean Sibiu al „Astrei" ținute la sate, începând cu 9 August 1931.

Nr. cor.	Numele conferențiarului	Ocupațiunea	Data ținerii conferinței	Locul	Titlul conferinței	Observări
1	**Dr. O. Vraciu**	Medic de circ.	9 Aug. 1931	Gusu	*Creșterea rațională a copil. mic.*	Inaugurarea bibliotecei
2	**Victor Lazăr**	Profesor pens.	„	„	*Ce se poate găsi în cărți.*	
3	**Dr. Iosif Stoichița**	Medic prim. jud.	„	„	*Boalele molipsitoare.*	
4	„	„	„	Ludoș	„	Inaugurarea bibliotecei
5	**Victor Lazăr**	Profesor pens.	„	„	*Foloasele cărții.*	
6	**Dr. L. Ionașiu**	medic primar	20 Sept. 1931	Boița	*Despre „Astra"*	Adunarea Generală
7	**Dr. Iosif Stoichița**	Medic prim. jud	„	„	*Boalele infecțioase și apărarea contra lor.*	
8	**Petre R. Petrescu**	Inspector școlar	„	„	*Datorințele noastre față de țară.*	
9	**Virgil Druhora**	Preot	„	„	*Să ne înșirăm în rândurile „Astrei".*	
10	**Ioan Isacu**	Profesor	11 Oct. 1931	Topârcea	*Rolul bisericei și al școalei.*	Inaug. bibl. dun. din partea Astrei
11	**Mina Grădinar**	Subinspector al Of. Cooperației	„	„	*Cooperația la noi și în alte țări.*	
12	**Ioan Dragomir**	Secretarul Desp.-lui	„	„	*Dragostea de neam, țară și carte*	

Nr. cor.	Numele conferenţiarului	Ocupaţiunea	Data ţinerii conferinţei	Locul	Titlul conferinţei	Observări
13	**Ioan Dragomir**	„	1 Nov. 1931	Guşteriţa	*Cum ne putem face viaţă mai fericită.*	
14	**Teodor Stoia**	Inv. dir. Sibiu	„	„	*Iubirea de ţară şi mamă.*	
15	**Mina Grădinar**	Subinspector al Cooperaţiei	15 Nov. 1931	Armeni	*Binele realizat de cooperative.*	Inaug. bibl. don. din partea Astrei
16	**Ioan Dragomir**	Secretarul Desp.-lui	„	„	*Rostul omenirii din zilele noastre*	
17	**Gh. Lăţea**	Directorul Serv. agricol judeţean	„	Alămor	*Despre tovărăşii.*	„
18	**Ioan Isaicu**	Profesor, liceul „Gh. Lazar“	„	„	*Cooperaţia în Danemarca.*	
19	**Ioan Popa**	„	22 Nov. 1931	Ruşciori	*Rolul „Astrei“ în culturalizarea poporului.*	„
20	**Timotei Spinei**	Directorul Cam. de agricultură	„	„	*Creşterea galiţelor, în special a găinilor.*	
21	**Ioan Isaicu**	profesor, liceul „Gh. Lazăr“	„	Şura-mică	*Dragostea de carte.*	„
22	**Gh. Lăţea**	Directorul Serv. agr. jud.	„	„	*Rostul tovarăşilor la înaintarea poporului.*	
23	**Ioan Isacu**	profesor, liceul „Gh. Lazăr“	29 Nov. 1931	Slimnic	*Prevederi de preîntâmpinarea crizei.*	„
24	**Timotei Spinei**	Directorul Cam. de agric.	„	„	*Creşterea vitelor.*	
25	**Dr. Iosif Stoichiţia**	Medic prim. jud.	17 Ian. 1932	Jina	*Ingrijirea sănătăţii.*	

Nr. cor.	Numele conferenţiarului	Ocupaţiunea	Data ţinerii conferinţei	Locul	Titlul conferinţei	Observări
26	**Dr Iosif Stoichiţia**	»	27 Martie 1932	Bungard	*Ingrijirea sănătăţii.*	
27	**Gh. Secaş**	Preot	1 Apr. 1932	Cisnădia	*Explicări din vechiul Test. şi icoane din viaţa lui Isus.*	cu proiecţiuni
28	**Ioan Dinu**	Diaconul Catedr.	»	Sadu	»	»
29	»	»	2 Apr. 1932	Tălmăcel	»	»
30	**Gh. Secaş**	Preot	»	Boiţa	»	
31	**Silviu Ţeposu**	Preşedintele Desp.-lui	3 Apr. 1932	Avrig	*Ideile noi de cari se călăuzeşte „Astra".*	A cântat corul adulţilor din Turnişor, sub cond. păr. N. Topolog
32	**Gh. Lăţea**	Directorul Serv. agr. jud.	»	»	*Importanţa pomăritului.*	
33	**Dr. Iosif Stoichiţia**	Medic prim. jud.	22 Maiu 1932	Sibiel	*Ingrijirea sănătăţii.*	
34	**Dr. Andrei Gâlea**	Consilier archiepiscop	3 Apr. 1932	Avrig	*Puterea binefăcătoare a Crucii.*	
35	**Gh. Secaş**	Preot	4 Apr. 1932	Sebeşul de jos	*Expl. din vechiul Test. şi Icoane din viaţa lui Isus. (cu proiect.)*	
36	**Ioan Dinu**	Diaconul Catedr.	4 Apr. 1932	Porcesti	»	
37	**Traian Petrişor**	Consiler mitrop.	12 Apr. 1932	Turnişor	»	
38	**Ioan Dinu**	Diaconul Catedr.	14 Apr. 1932	Cristian	»	

Nr. cor.	Numele conferenţiarului	Ocupaţiunea	Data ţinerii conferinţei	Locul	Titlul conferinţei	Observări
39	**Trandafir Scorobeţiu**	Consiler archiep.	16 Apr. 1932	Mohu	„	
40	**Ioan Isaicu**	Profesor, liceul „Gh. Lazăr“	„	Veştem	„	
41	**Traian Petrişor**	Consiler mitrop.	21 Apr. 1932	Şelimbăr	„	
42	**Ioan Dinu**	Diaconul Catedr.	„	Bungard	„	
43	**Petre R. Petrescu**	Inspector şcolar	15 Maiu 1932	Sadu	*Solidaritatea naţ. pentru comb. crizei econ., financiare-morale.*	Inaug. bibl. don. de „Astra“
44	**Gh. Lăţea**	Directorul Serv. agric. jud.	„	„	*Cultura pomilor şi creşterea albinelor.*	A cântat corul adulţilor din Turnişor, sub cond. păr. N. Topolog
45	**Ioan Dragomir**	Secretarul Desp.-lui	„	„	*Rostul „Astrei“ în trecut şi astăzi şi luminarea noastră prin carte*	
46	**Gh. Maior**	Prof. Şc. norm. „Andrei Şaguna“	„	Tălmăcel	*Criza generală şi măsurile de combatere.*	
47	**Timotei Spinei**	Directorul Cam. de agric.	„	„	*Creşterea vitelor şi a păsărilor.*	
48	**Traian Nicola**	Invăţător Sibiu	„	„	*Despre cultura pomilor.*	
49	**Aurel Nan**	Prof. Şc. norm. „Andrei Şaguna“	21 Maiu 1932	Sebeşul de sus	*„Mănăstirea dela Sâmb. de sus“*	
50	**Timotei Spinei**	Directorul Cam de agric.	„	„	*Tovărăşiile agric. în pomicult.*	
51	**Dr. Nicolae Terchilă**	Prof. Academia, Teologică	„	Sebeşul de jos	*Educaţia religioasă în familie.*	

Nr. cor.	Numele conferenţiarului	Ocupaţiunea	Data ţinerii conferinţei	Locul	Titlul conferinţei	Observări
52	Mina Grădinar	Subinspector al Cooperaţiei	„	„	*Despre conversiune.*	
53	Ioan Popa	Profesor, liceul „Gh. Lazăr“	22 Maiu 1932	Mohu	*Icoane comp. din sufl. trecutului şi ale prezt. cu indr. de actualit.*	
54	Timotei Spinei	Directorul Cam de agric.	„	„	*Tovărăşiile agricole.*	
55	Gh. Maior	Prof. Şc. norm. „Andrei Şaguna“	„	Veştem	*Cult. puterilor sufl. ptru a birui gr. zil. nstre. de astăzi şi totdeuna*	
56	Dr. N. Reihardt	Medic veterinar	„	„	*Creşterea şi îngrijirea vitelor*	
57	Traian Nicola	Invăţător Sibiu	„	„	*Despre pomărit.*	
58	Ioan Isacu	Profesor, liceul „Gh. Lazăr“	„	Haşag	*Încrederea pe care trebue să o avem în puterile neam. nostru*	Ianug. bibl. don de „Astra“
59	Mina Grădinar	Subinspector al Cooperaţiei	„	„	*Despre conversiune.*	
60	Gh. Maior	Prof. Şc. norm. „Andrei Şaguna“	29 Maiu 1931	Ruşi	*Să avem încredere unul într'altul şi să ne iubim unul pe altul*	
61	Traian Nicola	Invăţător Sibiu	„	„	*Despre pomărit.*	
62	Nicolae Colan	Rect. „Academiei Teologice“	9 Iunie 1932	Răşinari	*Patimile Bisericei în Rusia roşie*	
63	N. Georgescu	Medic veterinar Directorul Serv.	„	„	*Creşterea şi îngrijirea vitelor.*	
64	Gh. Lăţea	Directorul Serv. agric. jud.	„	„	*Cultura pomilor.*	

Nr. cor.	Numele conferenţiarului	Ocupaţiunea	Data ţinerii conferinţei	Locul	Titlul conferinţei,	Observări
65	I. Popa	Profesor, liceul „Gh. Lazăr"	12 Iunie 1932	Guşteriţa	*Biblia şi Istoria, izvoare de întărire şi nădejde.*	
66	T. Spinei	Directorul Cam. de agric.	»	»	*Tovărăşii agricole de producţie.*	
67	I. Isacu	Profesor, liceul „Gh. Lazăr"	»	Bungard	*Incredere şi prevedere.*	
68	Gh. Lăţea	Directorul Serv. agr. jud.	»	»	*Cultura pomilor.*	

Activitatea

despărțămintelor de plasă
și a cercurilor culturale.

Raportul despărțământului de plasă Avrig.

Onor. Adunare generală.

Despărțământul nostru a căutat să vindece rănile produse de doritorii de profituri personale și să îndrume țărănimea pe căile, cari într' alte state a ridicat-o în fruntea civilizației și culturii omenești. Am dat întâietate în activitatea desfășurată de noi, în anul acesta, părții economice. Produse, cari pe alte țări le-a îmbogățit și cari la noi au un mediu prielnic de desvoltare

Corul „Astra" din comuna Avrig.

nu s'au luat în seamă de țărănimea noastră, deaceea ne-am nizuit să lămurim foloasele ce le are un pomărit rațional în părțile noastre. In acest scop,— îndrumați de președintele centrului județean al „Astrei" — am sporit această propagandă, mai mult în comunele: Avrig, Racovița și Sebeșul de sus, ținând ca în *fiecare din aceste comune să ia ființă câte o grădină de pomărit, care să producă* altoi și să se nobiliteze cu soiurile cele mai potrivite mediului și comerțului.

Pregătirea mâncărilor lăsând de dorit la țărănimea noastră, am căutat să îndreptăm și acest neajuns, rugând în acest

scop, „Cercurile culturale“ din Boița, Sadu și Tălmăcel să facă apel la soțiile intelectualilor, să înființeze *câte o bucătărie*, unde să se învețe în mod practic pregătirea mâncărilor.

Având în vedere importanța *muzicii* în cultivarea sufletului, ne-am întins activitatea și aici. In acest scop s'a făcut apel la persoane cunoscătoare în ale muzicei, s'a făcut apel la domnii *Vasile Stoia*, înv. din Sebeșul de sus și *Ștefan Bucșa*, învățător în Avrig, ca să înființeze câte un cor cu țăranii din amintitele comunele.

Onorată adunare generală!

Arătându-vă intențiunile noastre, — pe lângă îndrumările date prin corespondența ce am purtat-o, după posibilitățile materiale ale Cercurilor culturale, — ne-am deplasat și în comune, ținând conferințe. Lăsăm să urmeze lista conferințeler: activitatea *comitetului despărțământului pe sate.*

CONFERINȚELE
Despărțământului de plasă Avrig al „Astrei".

Nr. cor.	Numele conferențiarului	Ocupațiunea	Data ținerii conferinței	Locul	Titlul conferinței	Observări
1	**Gheorghe Mareș**	învățător	8 Nov. 1931	Avrig	*Dușmanii pomilor și apărarea contra lor.*	
2	„	„	5 Dec. 1931	„	*Boalele molips. ale porcilor.*	
3	**Irimie Răduțiu**	Primpretor pens.	13 Dec. 1931	Bradu	*„Astra", cu factor de armonie în sat.*	
4	**Gheorghe Mareș**	învățător	„	„	*Dalac și febra aftoasă.*	
5	**Dr. Traian Bude**	Medic de circum.	„	Tălmăcel	*Tuberculoza și combaterea ei.*	cu proiecțiuni
6	**Irimie Răduțiu**	Primpretor pens.	20 Dec. 1931	Tămalciu	*Explicarea filmului „Robinson Crusoe."*	„
7	**Gheorghe Mareș**	învățător	„	„	*Educația copiilor.*	
8	**Berghia Maria**	„	„	Avrig	*Creșterea pasărilor de curte.*	
9	**Spârlea Eudochia**	„	„	„	*Femeia ca gospodină, soție și mamă.*	
10	**Vasile Berghia**	„	9 Martie 1932	„	*Viața lui Hristos.*	„

Nr. cor.	Numele conferenţiarului	Ocupaţiunea	Data ţinerii conferinţei	Locul	Titlul conferinţei	Observări
11	Irimie Răduţiu	Primpretor pens.	10 Apr. 1932	Sebeşul de sus	*Criza economică.*	
12	Gheorghe Mareş	învăţător	„	„	*Importanţa pomăritului.*	
13	Irimie Răduţiu	Primpretor pens.	17 Apr. 1932	Avrig	*Rolul „Astrei" pe teren econ.*	
14	Grigorie Chialda	Preot	„	„	*Rolul femeii în viaţa lui Hristos.*	
15	Gheorghe Mareş	învăţător	„	„	*Importanţa pomăritului pentru com. Avrig.*	
16	„	„	15 Maiu 1932	„	*Ciuma porcilor.*	

Activitatea cercurilor culturale.

1. Cercul cultural **Avrig**. In comuna Avrig a mai vorbit la 1 Decembrie 1931 *D-l Vasile Beghia* despre „Insemnătatea zilei," iar la 10 Maiu 1932 D-şoara înv. *Eudochina Spârlea* a conferenţiat despre Evenimentele vieţii noastre naţionale, sărbătorite la 10 Mai. Comuna Avrig are 10 membri pe viaţă, 21 activi şi 16 ajutători.

Bibilioteca este de 850 volume, cetite de 61 locuitori.

2. Centrul cultural **Boiţa,** cu 1 membru pe viaţă şi 19 activi. Preşedinte: *Virgil Druhora*, secretar: *Nicolae Bobeşiu.*

Cercul cultural a ţinut mai multe conferinţe, a vorbit D-l *Virgil Druhora* despre „Insemnătatea Astrei", D-l *Ioan Branea* despre „1 Decembrie". Foloasele pădurilor şi despre pagubele ce se cauzează prin stârpirea lor. La 24 Ianuarie 1932 conferenţiază D-l *Nicolae Bobeşiu* despre „Unirea Principatelor", iar la 10 Mai D-l *Nicolae Morariu* despre „Insemnătatea zilei."

Biblioteca poporală conţine 84 volume, cetite de un număr foarte insemnat de membri ai comunei.

3. Cercul cultural **Bradu** cu 10 membri activi, preşedinte *Ştefan Dancu.*

S'a conferenţiat la 25 Decembrie 1931 din partea D-lui *Romul Motoc* despre „Poetul Octavian Goga", cu altă ocaziune a vorbit D-l *L. Ursu* despre „Suferinţele ardelenilor cu ocazia Memorandului".

Biblioteca conţine 350 volume şi a fost cetită de 18 persoane.

4. Cercul cultural **Glâmboaca** cu 1 membru pe viaţă, doi activi şi 20 ajutători. Preşedinte *Ilie Mateş.* A conferenţiat D-l *Ilie Mateş* despre Insemnătatea zilei de 10 Mai şi despre Insemnătatea arborilor. Părintele *I. Crăciun* despre Apărarea contra inundaţiilor.

5. Cercul cultural **Porceşti** cu 4 membri pe viaţă, nu funcţionează.

6. Cercul cultural **Racoviţa** cu 11 membri pe viaţă, 17 activi, 15 ajutători. Preşedinte D-l *Valeriu Florian*, secretar D-l *L. Florian* Nu a înaintat raportul.

7. Cercul cultural **Săcădate** cu 6 membri pe viață și 6 activi. Președinte D-l *Octavian Sumea*, secretar D-l *Ilie Bucur*, a vorbit despre agricultură, D-l *Octavian Sumea* despre creșterea copiilor din partea mamelor. D-l *Constantin Măhăra* despre creșterea cailor, d-l *Toma Măhăra*, despre creșterea vitelor de prăsilă și d-l *I. Georgescu*, înv. pens. despre viața unui dascăl, d-l Ioan Mânduc despre Conversiune, d-l *Gh. Mareș* despre „Boalele molipsitoare". Elevii școalei primare și de copii mici s'au produs cu cântări și declamări.

8. Cercul cultural **Sadu** cu 2 membri pe viață și 15 activi. Președinte: *Dumitru Bunea*, secretar: *Dumitru Botărel.*

D-l înv. *Inocențiu Mihu* a conferențiat despre „Insemnătatea colindelor". Elevii școalei primare cântă colinde. In postul Paștilor preotul *Dumitru Bunea* a conferențiat despre trecutul comunei Sadu. La 15 Maiu 1932, ținându-se cerc cultural învățătoresc, au luat parte și reprezentații „Astrei". Cu această ocaziune s'a conferențiat despre cultura pomilor roditori, albinărit și despre rostul cultural al „Astrei".

Biblioteca are 107 volume și a fost citită de 150 inși.

9. Cercul cultural **Sebeșul de jos** cu 1 membru pe viață și 44 activi. Președinte d-l *Emilian Crăciun*, secretar d-l *I. Poșa*, nu a trimis raport.

10. Cercul cultural **Sebeșul de sus** cu 1 membru pe viață, 6 activi și 21 ajutători. Președinte d-l *Toma Călin*, secretar d-l *Vasile Stoia.* In decursul anului 1932 a conferențiat d-l *Aurel Tudoruț* despre însemnătatea serbărilor naționale, d-l *T. Călin* despre știința de carte și d-l *Vasile Stoia* despre muncă și economie. Toate ședințele publice au fost înfrumsețate cu cântări și declamări din partea elevilor școalei primare. In această comună s'a înființat, sub conducerea d-lui *Vasile Stoia* un cor bărbătesc, care cântă liturghia în biserică și delectează publicul cu ocaziunea altor serbări. *Biblioteca* numără 92 volume, care a avut 27 cetitori.

11. Cercul cultural **Tălmăcel** cu 2 membri fondatori, 1 pe viață și 12 ajutători. Președinte d-l *Ioan Roman*, secretar d-l *Toma Târșia.* In decursul anului 1931—1932 s'au ținut următoarele conferințe: la 25, 29 Martie, 19, 26, 28 și 29 Aprilie, 9 și 24 Maiu preotul *I. Roman* conferențiază des-

pre „Astra", situaţia actuală a sătenilor, îndreptarea relelor de cari suferim, pregătirea pământului pentru porumb, alcoolism ş. a. D.l *Tr. Nicola* vorbeşte despre pomărit în mai multe adunări. D-na înv. *Nicola* citeşte din operile lui I. Creangă. D-l înv. *Cralici* printre citiri delectează publicul cu patefonul. Dela 17 Ianuarie până la 17 Aprilie s'au ţinut de către preotul *I. Roman*, în fiecare Duminecă şi sărbătoare, seara dela 7 – 11 ore, adunări cultural religioase, în total 18 şedinţe foarte cercetate, având 150—200 ascultători. Preotul a fost ajutat de către cei mai buni cetitori ţărani, iar variaţia se făcea cu cântări religioase de către „Oastea Domnului". In 7 şi 21 Februarie 1932 d-l înv. *Buta* vorbeşte despre cultura pomilor. Intre conferinţe s'a declamat şi cântat cu elevii şcoalei. Biblioteca e anexată la cea parochială.

12. Cercul cultural **Tălmaciu** cu 1 membru pe viaţă şi 10 activi. Preşedinte d-l Dr. *D. Nicolae*, medic, secretar d-l *N. Tătoiu* Nu a înaintat raportul.

Despărţământul şi-a ţinut adunarea generală la 22 Maiu, a. c., în comuna Glâmboaca.

Avig în 31 Mai 1932.

Preşedinte:
(ss) **Irimie Răduţiu**

Secretar:
(ss) **Gheorghe Mareş**

Despărţământul de plasă Miercurea.

Oglinda activităţii despărţământului este următorul conspect al conferinţelor ţinute:

No. cor.	Numele conferenţiarului	Ocupaţiunea	Data ţinerii conferinţei	Locul	Titlul conferinţei	Observări
1	**Mateiu Scorobeţiu**	dir. şcolar	9. Aug. 1931	Ludoş	*Cântecele rom., frumosul port rom. nat., frum. şi păstrarea lor.*	
2	**Dr. Oliver Vraciu**	medic	„	Gusu	*Boalele şi moartea copiilor în vârsta I-a a copilăriei.*	
3	**Mateiu Scorobeţiu**	dir. şcolar	„	„	*Lucrarea raţională a pământului*	
4	**Dr. Aurel Creţu**	advocat	10 Apr. 1932	Dobârca	*Rolul „Astrei" în culturalizarea satelor.*	
5	**Ilie Bunea**	înv.	„	„	*Despre pomărit.*	
6	**Mateiu Scorobeţiu**	dir. şcolar	„	„	*Viermi intestinali.*	
7	**Dr. Aurel Creţu**	advocat	„	„	*Dreptul de propr. la pământuri ale oierului. Contractele de zestre verbale şi în scris.*	
8	**Pantilimon Bratu**	primpretor,	17 Apr. 1932	Apoldul de sus	*Criza materială şi morală de azi*	
9	**T. Spinei**	dir. cam. agric.	„	„	*Buna înţelegere a plug. întru propăşirea agric. şi creşterea pom. roditori şi păs. de casă.*	
10	**Dr. Oliver Vraciu**	medic	„	„	*Cunoşt. doctoreşti pentru păstrarea sănătăţii.*	
11	**Dr. Aurel Creţu**	advocat	„	„	*Garanţia în credit. Târgurile cu pământul.*	

Nr. cor.	Numele conferenţiarului	Ocupaţiunea	Data ţinerii conferinţei	Locul	Titlul conferinţei,	Observări
12	**Pantilimon Bratu**	primpretor	24 Apr. 1932	Boz	*Rolul „Astrei" într'u susţinerea sentimentului naţional.*	
13	**Dr. Oliver Vraciu**	medic	„	„	*Indrumări igienice pentru păstr. sănătăţii. Boalele molipsitoare.*	
14	**Ilie Bunca**	înv.	„	„	*Viţa de vie şi pomicultura, boalele lor.*	
15	**Dr. Aurel Creţu**	adv.	„	„	*Cumpărături de pământuri. Zestrea la căsătorii.*	
16	**Ioan Noaghiu**	notar	22 Maiu 1932	Sângătin	*Legea nouă a drumurilor.*	
17	**Dr. Oliver Vraciu**	med.	„	„	*Tuberculoza. Sifilisul.*	
18	**Matei Scorobeţiu**	dir. şc.	„	„	*Arată şi explică aparatul de proiecţiuni. In grădina Zoologică. I şi II. Boalele venerice.*	
19	**Pantilimon Bratu**	primpretor	12 Iunie 1932	Apoldul de jos	*„Astra" în propaganda cutt.*	
20	**Dr. Aurel Creţu**	adv.	„	„	*Legea conversiunii.*	

Conferinţele din cercurile culturale ale comunelor din plasă.

No. cor.	Numele conferenţiarului	Ocupaţiunea	Data ţinerii conferinţei	Locul	Titlul conferinţei.	Observări
1	**Valer Natanail**	notar	8 Nov. 1931	Apoldul de jos	*Islazurile comunale. Impozitele. Legile comunale.*	
2	**Ioan Popa**	paroh. ort.-rom.	„	„	*Neajunsurile zilelor noastre ş. înlăturarea lor.*	
1	**Dumitru Ioan**	dir. şcolar	29 Nov. 1931	Apoldul de sus	*1. Insemnătatea sărb. naţionale.* *2. Folosul rigolatului, preg. viţei de vie pentru iernat.* *3. Arăturile de toamnă şi primăvară; folosul lor.* *4. Grăpatul holdelor in primăvară, fânaţe, lucernă.* *5. Săpatul viilor; timpul săpatului.* *6. Stropitul viilor in contra Peronosperei şi Oidiumului.* *7. Conversiunea.*	
2	**Ilie Bunea**	învăţător	„	„	*1. Folosul pomilor.* *2. Plant. pomilor, climă, sol, poziţie.* *3. Speciile pom. după climă, sol, poz.* *4. Gunoirea pomilor. Folosul bănesc in cooperaţie cu cerealele. Derivatele.* *5. Boalele şi duşmanii pomilor, arătate pe tablou.* *6. Combaterea boalelor şi luarea de măsuri contra duşmanilor pomilor.* *7. Cercetarea grădinilor la faţa locului şi dif. sfaturi de pomărit* *8. Cor biseric. in 4 voci, liturg. Dima.*	
3	**Maria Barleu**	„	„	„	*1. Fovestea Soacrei cu 3 nurori de I. Creangă.* *2. Unirea Ardealului cu ţara mamă.* *3. Căl. lui Moş Albu de A. Pann.* *4. Despre Al. Vlahuţă decl. La icoană.* *5. Moş Toader de A. Pann.*	

Nr. cor.	Numele conferenţiarului	Ocupaţiunea	Data ţiuerii conferinţei	Locul	Titlul conferinţei	Observări
4	**Stana Cornea**	înv. la copii mici	8 Nov. 1921	„	*1. Ist. lui Alex. Lăpuşneanu.* *2. Cântece şi doine româneşti.* *3. Cântece bisericeşti.* *4. Călăt. la Ierusalim a păr. Trifor.* *5. Declamare „Ardelul"*	
1	**Ioan Oancea**	dir. şcolar	1 Aug. 1931	Cunţa	*4 conferinţe din domeniul agric.*	
1	**Ioan Munţiu**	paroh. ort.-rom.	15 Maiu 1932	Cărpiniş	*Împăratul C-tin cel mare ca întemeietor al creştinismului*	
2	**Bogdan Ene**	dir. şcolar	„	„	*Regele Ferdinand I. ca întemeietor al regatului României.*	
3	**Ioan Sterca**	secret. com.	„	„	*Asanarea datoriilor agricole prin conversiune.*	
1	**Dumitru Conţu**	dir. şcol.	24 Ian. 1932	Dobârca	*Însemnătatea zilei (Cântece în cor şi declamări).*	
	„	„	29 Febr. 1932	„	*Conf. ocazională. Teatru: Fiecare cu al lui.*	
	„	„	I-a zi de Paşti	„	*Paştele. Cor şi declamări.*	
	„	„	10 Maiu 1932	„	*Însemnătatea zilei.*	
1	**Virgil Stanciu**	preot gr.-cat.	23 Aug. 1931	Doştat	*Binefacerile „Astrei".*	
2	**Dr. Oct Oprean**	medic	„	„	*Tuberculoza însoţită de proiect.*	
3	**Virgil Stanciu**	profesor	„	„	*Dator. ţăranului de a se cultiva*	
4	**Iosif Barbu**	înv.	„	„	*Însemnătatea zilei.*	

Nr. cor.	Numele conferenţiarului	Ocupaţiunea	Data ţinerii conferinţei	Locul	Titlul conferinţei	Observări
5	**Dr. Oct. Oprean**	medic	10 Maiu 1932	„	*Morburile molipsitoare.*	
6	**Virgil Stanciu**	paroh.	„	„	*Datoriile părinţilor faţă de copii.*	
7	**Ioan Crăciun**	dir. şcolar	„	„	*Indemnuri la muncă.*	
1	**Teodor Nicolescu**	înv.	24 Ian. 1932	Gârbova	*Insemnătatea zilei.*	
2	**Nic. Opriş**	paroh. ort.-rom.	„	„	*I. Ce însemnează viaţa adevărat morală la popor.* *II. Figuri reprezentative din trecutul societăţii „Astra".*	
3	**Vasile Vulcu**	dir. şcolar	10 Maiu 1932	„	*Ce lucrări folositoare poate face ţăranul în timpul iernii.* *Cuvinte de 10 Maiu.*	
1	**Dr. Eugen Dobrotă**	medic	14 Oct. 1931	Jina	*Călătoria la Ierusalim şi îndemn la cetirea cărţilor sfinte.*	
2	**Pompiliu Acilenescu**	paroh. ort.-rom.	22 Nov. 1931	„	*Porunca dragostei creştine.*	
3	**Dr. Eug. Dobrotă**	medic	6 Ian. 1932	„	*Bolele venerice (Sifilisul).*	
4	**Avram Tâmpănar**	notar	7 Ian. 1932	„	*Sectele religioase.*	
5	**Ioan R. Sava**	dir. şcolar	3 Apr. 1932	„	*Foloasele pomilor.*	
6	**Pomp. Acilenescu**	paroh.	10 Apr. 1932	„	*Dragostea de legile statului şi apărarea lor.*	

Nr. cor.	Numele conferenţiarului	Ocupaţiunea	Data ţinerii conferinţei	Locul	Titlul conferinţei	Observări
7	Ioan R. Sava	dir. şcolar	23 Apr. 1932	„	*Infiinţarea de grădini de pomi*	
8	Dr. Eug Dobrotă	medic	8 Maiu 1932	„	*Despre alcoolism.*	
1	Gh. Bucurenciu	dir. şcolar		Poiana	*Pegătirea pregimentară (iubirea de patrie).*	
2	Ioan Şerb	înv.		„	*Educaţie fizică.*	
3	Ioan Vonica	„		„	*Neamul românesc.*	
4	Virgil Georgescu	„		„	*Stupăritul.*	
5	Nic. Oprean	notar		„	*Virtuţile poporului român.*	
6	Dochia Ban	înv.		„	*Legea obligativităţii şcolare.*	

Mercurea, la 30 Iunie 1932.

Pantelimon Bratu
preşedinte.

Mateiu Scorobeţiu
secretar.

Raportul despărțământului de plasă Nocrich.

Onorată adunare generală.

Timpurile sunt grele, bântuind peste tot o cumplită criză morală și materială și în astfel de împrejurări, credem că mai multe ca oricând se impune din partea conducătorilor o cât mai puternică acțiune culturală, căutându-se pe această cale pregătirea poporului întru înțelegerea datoriilor ce are de îndeplinit în astfel de împrejurări.

Corul „Astrei" din comuna Sebeșul de sus.

Pornind dela constatarea acestei stări de lucruri și la îndemnul simțului de datorie ce trebue să-l aibă orice conducător conștient, pentru promovarea culturală și ridicarea poporului la treapta de unde să poată privi cu mai multă pricepere la tot ceeace se petrece în jurul său și trăgând concluzii din cele văzute și constatate să-și poată alege căi mai sănătoase de urmat întru îndreptarea răului și crearea unui viitor mai bun, comitetul despărțământului de plasă Nocrich, sub conducerea fostului președinte, a d-lui *Scarlat A. Ghica*, președinte de tribunal, și-a desfășurat frumoasa și rodnica sa activitate în următoarele comune:

Alţina, Beneşti, Săsăuşi, şi Chirpăr la 13 Septembrie ; Fofeldea şi Ţichindeal la 14 Septembrie; Ghijasa de jos 20 Septembrie şi 18 Octombrie ; Ilimbav şi Marpod 27 Septembrie ; Hosman, Cornăţel şi Nucet la 4 Octombrie ; Vurpăr la 11 Octombrie anul 1931.

Ciclul acestor conferinţe s'a încheiat printr'o frumoasă serbare culturală, ţinută în 14 Noembrie 1931, în comuna Nocrich, cu următorul program : Cuvânt de deschidere, ţinut de dl. preşedinte *Sc. A. Ghica ;* Trăiască regele, cor.; „Mama", declamare de *N. Balaban.* Dor de sat, cor ; „Un trai domnesc" comedie într'un act ; „Logodnica mortului", declamată de *N. Verzescu.* înv. dir. în Ilimbav ; La oglindă, cor.

Intregul program s'a desfăşurat spre deplina satisfacţie a auditorului, dovedindu-se totodată ce poate face armonia şi frăţeasca calaborare a intelectualilor în opera de culturalizare a neamului.

CONFERINȚELE

Despărțământului de plasă „Astra" Nocrich, ținute la sate și începând cu 13 Sept. 1931—15 Mai 1932.

Nr. cor.	Numele conferențiarului	Ocupațiunea	Data ținerii conferinței	Locul	Titlul conferinței	Observări
1	**Sc. A. Ghica**	Preș Desp. Jude-Preș. de tribunal	13 Sept. 1931	Alțina și Beneșt.	*Despre lege și drept în general și despre leg. legilor „Constituția".*	Elevii școalelor primare și de copii mici au cântat și recitat poezii. La Benșeti corul adulților a executat pe 4 voci mai multe cântări sub conducerea tânărului preot N. Bogoriu; iar cassierul desp. Dl. N. Bălăban impiegat la jud. de ocol, în toate comunele a recitat frumoasele și hazliile monologe „Sâmburele" și „Dela București la Iași".
2	**Simion Dragoman**	Secr. Desp. dir. școl.	„	„	*Importanța societăților cult.*	
3	**Dan Mihăilescu**	V.-Preș. Desp. Jude-aj.	„	Chirpăr și Săsăuș	*Importanța unificării legislației*	
4	**Ioan Ghicășan**	Preot ort.	„	„	*Despre „Sfânta Scriptură".*	
5	**Sc. A. Ghica**	Preș Desp. Jude-Preș. de tribunal	14 Sept. 1931	Fofeldea	*Respectul legilor.*	
6	**S. Dragoman**	Secr. Preș. dir. școl.	„	„	*Importanța graiului în progresul omenirii.*	
7	**Dan Mihăilescu**	V.-Preș Desp. Jude-aj.		Țichindeal	*Legile din vechiul Regat în comparație cu legiuirile din Ardeal.*	
8	**S. Dragoman**	Secr. Desp. dir. școl.		„	*Folosul lecturii.*	
9	**Sc. A. Ghica**	Preș. Desp. Jude-Preș. de tribunal	20 Sept. 1931	Ghijasa de jos	*Legea și întrebuințarea legilor.*	
10	**Dan Mihăilescu**	V.-Preș. Desp. Jud.-aj.	„	„	*Unificarea legilor și importanța lor.*	
11	**S. Dragoman**	Secr. Desp. dir. școl.	„	„	*Importanța bibliotecilor.*	
12	**Dan Mihăilescu**	V.-Preș. Desp. Jude-aj.	27 Sept. 1931	Ilimbav și Marpod	*Proectul de unificarea legislațiilor.*	

Nr. cor.	Numele conferenţiarului	Ocupaţiunea	Data ţinerii conferinţei	Locul	Titlul conferinţei	Observări
13	S. Dragoman	Secr. Desp. dir. şcol.	„	„	*Cultura ca baza statului şi lectură.*	
14	Ioan Ghicăşan	Preot ort.	„	„	*Sfânta scriptură.*	
15	Sc. A. Ghica	Preş. Desp. Jude-Preş. de tribunal	4 Oct. 1931	Nucet, Cornăţel şi Hosman	*Felul cum se fac legile.*	
16	S. Dragoman	Secr. Desp. dir. şcol.	„	„	*Menirea neamului nostru românesc în noua sa alcătuire.*	
17	Sc. A. Ghica	Preş. Desp. Jude-Preş. de tribunal	11 Oct. 1931	Vurpăr	*Respectul legilor.*	
18	Ioan Ghicăşan	Preot ort.	„	„	*Sfânta scriptură.*	
19	S. Dragoman	Secr. Desp. dir. şcol.	18 Oct. 1931	Ghijasa de jos	*Munca şi armonia.*	
20	Victor Bârsan	învăţător	„	„	*Armonia socială şi progresul omenesc.*	
21	A. Cichindelean	înv. dir.	„	„	*Pomăritul.*	
22	S. Dragoman	Secr. Desp. dir. şcol.	18 Aprilie 1932	Ţichindeal	*Importanţa întrunirilor culturale.*	
23	V. Bârsan	învăţător	„	„	*Drepturile şi datoriile cetăţeneşti.*	
24	Emil Popescu	„	„	„	*Despre credinţă.*	
25	S. Dragoman	Secr. Desp. dir. şcol.	15 Maiu 1932	Beneşti	*Progresul prin încrederea şi sprijinul poporului.*	
26	A. Cichindelean	dir. şcol.	„	„	*Drepturile şi datoriile cetăţeneşti.*	

Activitatea cercurilor culturale în cursul anului 1931—1932 se prezintă precum urmează:

1. Cercul cultural **Alţina** 13 Membri activi. Preşedinte *Ioan Petrişor*, preot ort., secretar *Augustin Cichindelean*, înv. director.

Acest cerc în cursul anului 1931—1932 a ţinut 4 şedinţe culturale, la cari s'au desvoltat subiectele: „Necesitatea construirii unei case culturale" de Dl. preot *Pompei Trifa*. Despre vechimea comunei şi a parohiei ort. din Alţina, de *Ioan Petrişor*, preot ort. şi Suferinţele din trecut ale poporului nostru de *Pompei Trif*. Tineretul a aranjat o producţiune teatrală, producându-se şi cu declamări şi dialoguri potrivite, cu conţinut moralizător

2. Cercul cultural **Fofeldea:** cu 11 membri activi, având de preşedinte pe dl. preot ort. *Valeriu Bonea* şi de secretar pe dl. dir. şcolar *Teodor Stoicheciu*.

La întrunirile culturale ale acestui cerc a vorbit d-l *Valeriu Bonea*, dând sfaturi privitoare la lucrarea mai rațională a pământului şi îngrijirea grădinilor de pomi, pentru ca ele să aducă un venit cât mai mare, iar la 1 Decemvrie 1931, 24 Ianuarie şi 10 Mai a vorbit poporului despre „Insemnătatea acestor zile" şi tot în legătură cu însemnătatea acestor sărbători naţionale a mai vorbit şi d-l înv. dir. *Teodor Stoicheciu* şi anume: la 1 Decembrie despre „Insemnătatea unirii Ardealului cu patria mamă"; la 24 Ianuarie despre „Legătura sufletească dintre toţi românii" şi la 10 Mai despre „Solidaritatea Naţională",

D-l înv. *Ioan Nuţă* a vorbit la 10 Mai despre „Insemnătatea acestei zile", iar Reuniunea de femei, sub conducerea preotesei *Elisabeta Bonea*, deasemenea, a ţinut mai multe întruniri, din prilejul cărora d-na preoteasă a citit bucăţi din viaţa mucenicilor credinţii noastre ortodoxe din trecut şi s'au dat membrilor reuniunii diferite îndrumări cu privire la gospodăria casnică şi îngrijirea grădinilor de legume.

Şcoala de copii mici şi şcoala primară la serbările naţionale s'au produs cu cântări, recitări şi diferite jocuri.

3. Cercul cultural **Ghijasa de jos** se compune din 66 membri activi. Preşedinte *Nicolae Pandrea*, preot, ort. şi secretar *E. Popescu*, înv. dir.

La acest cerc s'au ţinut următoarele conferinţe: „Rostul şezătorilor", „Ce vor sectanţii", „Naşterea D-lui", şi „Insemnătatea postului", ţinute de către d-l *N. Pandrea*, preot.

„Infiinţarea unei grădini de pomi", „Legea asociaţiunilor agricole" „Ce se poate face prin cooperaţie", 24 Ianuarie, „Norvegia", „Evenimentele din extremul Orient", „Lucrările de primăvară în grădina de pomi", „Satul şi impozitele", „Cauzele crizei actuale" şi „Ce să citească săteanul", ţinute de d-l *I. Popescu*, înv. dir.

D-şoara învăţătoare *Erdö Maria* a vorbit despre „Rostul femeii în gospodărie". Elevii şcoalei s'au produs cu cântări şi declamări.

4. Cercul cultural **Ilimbav**, cu un membru pe viaţă şi 25 membri activi. Preşedinte: *Ioan Alexandru*, preot, ort. şi secretar *Nicolae Verzescu*, înv. dir.

Biblioteca „Astrei" are 248 volume, biblioteca parochială 150 şi biblioteca şcoalei 200 volume.

In cursul anului 1931—1932 preşedintele cerc. cultural *Ioan Alexandru* a ţinut mai multe conferinţe ca: „Legătura intimă între bărbat şi femeie şi purtarea lor faţă de copii", „Relaţiunile oamenilor şi conlucrarea pentru binele comun şi parţial", „Curăţirea pomilor de crengi uscate şi insecte", „Cultivarea terenurilor pustii" şi cetiri din biblie. Inv. N. Verzescu a conferenţiat: Despre „Raportul dintre şcoală şi casa familiară", „Originea neamului nostru", „Cei mai însemnaţi domnitori ai României"; iar la serbările naţionale a explicat poporului însemnătatea lor din punct de vedere naţional.

5. Cercul cultural **Nocrich**, cu 5 membri pe viaţă şi 30 membri activi. Preşedinte *Ioan Ghicăşan*, preot. ort., secretar *Simion Dragoman*, înv. dir.

Biblioteca şcolară — în care sunt cuprinse şi cărţile „Astrei", în număr de 145 volume — are 711 volume.

Activitatea culturală se compune din 8 întruniri:
cu declamări, cor, jocuri naţionale şi ritmice, 2 producţiuni teatrale şi 12 conferinţe şi anume „Astra şi cultura", „Insemnătazilei de 1 Decembrie". de d-l preşedinte de Tribunal *Sc. A. Ghica*, „Insemnătatea zilei de 8 Noembrie". „Insemnătatea zilei de 8 Iunie", „Femeia română în societate", şi „Profeţiile mesia-

nice", de d-l *Ioan Ghicăşan*, preot ort., „Insemnătatea pomului de Crăciun" de d-l *Dan Mihăilescu*, jude-aj.: „Insemnătatea zilei de 10 Mai şi 8 Iunie" de d-l *S. Dragoman*. dir. şcolar, „Insemnătatea zilei de 24 Ianuarie, 10 Mai şi 8 Iunie", de *doamna Maria Lar*, învăţătoare.

6. Cercul cultural **Nucet**, cu 22 membri activi. Preşed. *Ioan Filip*, preot, secretar *Octavian Băcilă*, înv. dir. Activitatea culturală a acestui cerc se compune din 15 conferinţe din domeniul: Religiei, Istoriei, Economiei şi Administraţiei, ţinute de *Ioan Filip*, preot, *Octavian Băcilă*, înv. dir. şi *Maria Tatu*, înv. Biblioteca „Astrei" are 100 volume.

7. Cercul cultural **Marpod**, se compune din 1 membru pe viaţă şi 24 membri activi — Preşed. *Florian Bologa*, preot ort., secretar *Constantin Constantin*,, înv. dir.

Biblioteca "Astrei" şi cea bisericească are în total 143 volume, dintre cari 91 volume sunt donate de către desp. jud. „Astra" Sibiu.

La intrunirile culturale ale acestui cerc, cari s'au ţinut în număr de 6, a conferenţiat d-l preot *Florian Bologa* despre: „Cartea, ca mijloc pentru înfrumseţarea caracterelor morale", „Dreptatea lui Dumnezeu" şi înv. dir. *Constantin Constantin* „Educaţia Naţională în familie" şi „despre pomărit". Tineretul a executat cântări religioase, naţionale, a declamat diferite poezii potrivite şi s'au cetit bucăţi cu conţinut moralizator.

8. Cercul cultural **Săsăuş**, cu 43 membri activi, având de preşedinte pe d-l *Cornel Stănuleţ*, preot ort. şi secretar *Gheorghe Bânda*, înv. dir.

Biblioteca „Astrei" se compune din 138 volume; iar activitatea culturală din următoarele conferinţe: „Insemnătatea zilei de 1 Decembrie", 24 Ianuarie, 10 Mai, „Credinţa în Dumnezeu", ţinute de *Cornel Stănuleţ*, preot ort.; „Fudulie şi risipă" de *Gheorghe Bânda*, înv. dir. şi „Folosul înv. de carte la fete" de *Lucreţia Drăghici*, învăţătoare. Elevii şcoalei s'au produs cu cântări şi declamări.

9. Dela cercurile culturale **Beneşti, Chirpăr, Cornăţel, Hosman, şi Vurpăr** nu s'a primit nici un raport.

Din cele arătate în această dare de seama se poate constata, că comitetul despărţământului, precum şi majoritatea cer-

curilor culturale muncesc cu râvnă și desinteres pentru luminarea și îndrumarea poporului pe căile bune, făcând din an în an un tot mai mare progres, judecând după numărul conferințelor. Poporul iubește cultura, iubește sfatul bun și progresul prin școală, biserică și asociațiunea culturală „Astra" este destul de vădit.

Muncă, înțelegere, frățească iubire între toți și sprijin călduros, întru realizarea bunelor înfăptuiri să fie străduința fiecărui bun român, pentru-ca edificiul vieții noastre naționale să devină din ce în ce tot mai strălucitor, tot mai pompos și mai impunător.

Nocrich, în 16 Iunie 1932.

Președinte
(ss) **Ioan Alexandru**

Secretar
(ss) **Simeon Dragoman**
înv. dir

Raportul

despărțământului de plasă Săliște.

Deși anul economic 1931—32 constituie un punct în plus pe linia ascendentă a crizei, dinamica culturală a acestui despărțământ nu s'a resimțit o clipă în drumul ei de penetrațiune la sate. Din contră, muncitorii în ogorul cultural al despărțământului au căutat și aplicat noui formule de expansiune culturală. Astfel pe lângă vechile metode și mijloace de acțiune ca: inființări de biblioteci, șezători literale, ședințe cu proiecții luminoase, conferințe etc.., înregistrăm în primul rând infințarea unui:

Cinematograf stabil, în sala festivă a școalei primare, rulând în două ședințe săptămânale filme sincronice și mute. Acest cinematograf a fost inființat cu scopul de a pune la dispoziția publicului un nou mijloc de instrucție, educație și distracție, creind în acelaș timp și un fond de rezistență pentru propaganda culturală la sate. Inaugurarea s'a făcut la 25 Octombrie 1931. Intre filmele rulate amintim: Orașul cântecelor, Melodia gloriei, Monte Carlo, Pe frontul de vest nimic nou, Cei patru draci, Ben Hur, Steaua norocului, Ciuleandra, Invierea, Ciocoii ș. a.

Cicluri de Conferinţe. Pentru a putea explica anumite fenomene de ordin economic şi social în toată complexitatea şi înlănţuirea lor, desp. a decis organizarea de cicluri de conferinţe. Primul s'a organizat, la sediul de despărţământ, sub titlul colectiv *„Explicarea timpului nostru"*, cuprinzând *problema agrară, bancară, industrială, culturală, cooperaţia economică internaţională.* Până acum s'au tratat în 8 conferinţe trei probleme; ciclul continuă.

Cicluri cu proiecţii. La fel cu ciclurile de conferinţe s'au organizat şi ciclului cu proiecţii. Astfel în serii de 5 şedinţe consecutive a rulat în Sălişte (pentru şcoalele secundare), în Galeş (pentru adulţi) şi în Vale, (pentru toată lumea): Istoria Românilor în 15 diafilme, întocmite de prof, Pamfil C. Gheorghiu. Atari cicluri se vor organiza în toate satele despărţământului.

Şedinţe practice, de bucătărie. Pentru a da noţiuni de fiert igienic şi substanţial fetelor şi femeilor noastre dela sate, s'a alcătuit o echipă a şcoalei de menaj (compusă din directoara şcoalei, d-şoara Maria Ioan, maestra Constanţa Vlad-Stejar şi două eleve) care în Dumineci şi sărbători ţine şedinţe practice de fiert,gătind din alimentele specifice satelor noastre, fie menuri, fie preparate izolate. Atari şedinţe s'au ţinut până acum în comunele *Vale, Galeş, Tilişca* şi *Săcel.* Şedinţele continuă.

In sfârşit colaboratorilor le exprimăm sentimentul nostru de adâncă mulţumită pentru truda pe care au avut-o în anul expirat de activitate, invitându-i în acelaş timp la o nouă şi mai intensivă campanie culturală pentru a reabilita conştiinţa satelor noastre pustiită de ceata iresponsabililor agenţi politici.

Activitatea fiecărui cerc cultural:

1. **Sălişte.** 22 Noemvrie 1931 Dumitru Lăpădat: Trecutul economic al comunei Sălişte. 29 Nov. Dr. Mihai Lupaş: Scarlatina. Decemvrie 6 Ioan Hanzu: Raţionalizarea pomiculturii la Sălişte. Dec. 20 „ „ : Nutrimentul plantelor şi îngrăşarea pământului. 24 Ianuarie 1932 Constantin Sava: Unirea Principatelor. 10 Mai Dumitru Floaşiu: Insemnătatea zilei de 10 Mai. 9 Iunie Dr. Dumitru Borcia, Colonel Teodorean, Dr. Ioan Tolu, Petre Rociu | Discursuri rostite la solemnitatea Zilei Eroilor.

Toate aceste conferinţe şi discursiuni au fost incadrate în bogate programe artistice, executate de corurile şcoalelor profesionale, secundare şi primare din localitate, dirijori: domnii profesori Dumitru Floaşiu, Petru Bota şi Constantin Sava.

Ciclul „Explicarea timpului nostru".

7 Februarie D. I. Herţia : Cuvânt inainte la „Esplicarea tumpului nostru". 14 Febr. Nicolae Martin : E într'adevăr pace? 21 Febr. Nicolae Martin : Mişcarea paneuropeană şi faza ei actuală. 6 Martie D. I. Herţia : Problema agrară. 13 Martie D. I. Herţia : Problema agrară. 20 Martie, Nicolae Martin : Europa, unitate economică. 10 Aprilie Valer Ţiplic : Problema bancară. 24 Aprilie D. I. Herţia : Legea asanării datoriilor agricole.

Şedinţe cu proecţiuni.

12 Aprilie Nicolae Martin : Viena arhitectonică. 19 Aprilie Nicolae Martin : Roma arhitectonică. 5 Mai Nicolae Martin: Pisa şi Veneţia arhitectonică.

2. **Aciliu.** 8 Septemvrie 1931 Toma Miclăuşiu : Iubirea aproapelui. Pompiliu Orăştean : Dări şi impozite. 20 Septemvrie Toma Miclăuşiu: Relele urmări ale judecăţilor. N. Martin: Despre credinţă. 11 Octomvrie Toma Miclăuşiu : Dragostea de ţară şi lecturi din revista „Drumul Nou". 8 Noemvrie Ioan Ivan: Păstrarea vinului şi a vaselor. Toma Miclăuşiu : Ingrijirea vitelor. 1 Decemvrie Toma Miclăuşiu : Insemnătatea zilei de 1 Decemvrie. 24 Ianuarie 1932 Toma Miclăuşiu : Unirea Principatelor. 31 Ianuarie Toma Miclăuşiu : Munca, izvor de bogăţie. Ana Ivan : Rolul Femeii în gospodărie. 7 Februarie Ioan Bărbat : Dragostea faţă de biserică şi aproapele. N. Martin : Povestea neamului românesc. 21 Februarie Ioan Gherman : Altoirea viţei de vie. Toma Miclăuşiu : Păstrarea sănătăţii. 6 Martie Toma Miclăuşiu: Criza zilelor noastre. Ana Ivan : Utilitatea societăţilor de femei. 25 Martie Ioan Ivan : Lucrarea pământului. Toma Miclăuşiu : Utilitatea pomiculturii. 3 Aprilie Toma Miclăuşiu : Boalele pomilor şi suprimarea lor. Aplicarea pompei preumatice cu Nosprazen. 10 Mai Nicolae Martin : Insemnătatea zilei de 10 Mai. Toma Miclăuşiu : Războiul mondial şi unirea tuturor Românilor. 28 Mai Toma Miclăuşiu : Cum îţi vei aşterne, aşa vei dormi.

Toate aceste conferinţe au fost urmate de cântece şi recitări, executate de corul şcoalei primare.

3. **Amnaş** 8 Noemvrie 1931 Ioan Giurgiu : Raportul dintre muncitorii intelectuali şi manuali. 24 Ianuarie 1932 Ioan Giurgiu Unirea Principatelor. 9 Mai Ioan Giurgiu Contribuţia Ardealului la Unitatea neamului. 10 Mai : Ioan Giurgiu Regele Ferdinand şi istoria neamului nostru. 20 Mai Nicolae Neamţu : Duşmanii pomilor conferinţa a fost urmată de cântece şi recitări. 29 Mai : Inaugurarea bibliotecii agenţei culturale.

Oaspeţii Despărţământului au fost aşteptaţi la bariera satului şi întâmpinaţi cu cântece de fanfară. D-l Nicolae Neamţu a rostit cuvântul de primire, răspunzând d-l Dr. Ion Tolu. S'a oficiat apoi serviciul divin, răspunsurile fiind date de corul şcoalei sup. de comerţ. După masă s'a ţinut serbarea de inaugurare. Corul şcoalei sup. de com. a dat o bogată audiţie de muzică populară. D-l Dr. I. Tolu a vorbit despre Rolul cărţii în făurirea culturii unui popor, iar d-l prof. Nicolae Martin a explicat Legea asanării datoriilor agricole. D-l Tolu a rostit apoi cuvântul de predare a bibliotecii, răspunzând părintele Ion Giurgiu, preşedintele agenţiei.

4. **Cacova** 31 Ianuarie 1932 Ion Hanzu: Nutrirea raţională a vitelor cornute, a oilor, a pasărilor şi a porcilor în timpul iernii. 2 Februarie Ion Hazu: Nutremântul animalelor de întreţinere şi producţie. 20 Martie 1932 Ion Hanzu: Combaterea aidiumului la pomii roditori. 27 Martie 1932 Ion Hanzu: Insemnătatea bacteriilor pentru agricultură; aratura cea mai potrivită pentru cultivarea şi desvoltarea bacteriilor. 5 Aprilie 1932 Ion Hanzu: Reintinerirea pomilor roditori prin altoire în coroană. Cea mai nouă altoire şi modul ei de executare. 17 Aprilie 1932 Ion Hanzu: Nutrirea raţională a muncitorului manual şi intelectual; boalele de stomac şi intoxicaţiile.

5. **Galeş.** 26 Ianuarie 1932 Alexandru Josof: Viaţa şi activitatea literală a poetului Octavian Goga. 4 şi 9 Februarie 1932 Alexandru Josof: Amintiri din copilărie de I. Creangă. 11 Februarie 1932 Alexandru Josof: Brătescu-Voineşti: lectură şi analiză. 16 Februarie 1932 Achim Balu: Viaţa şi opera literală a lui Anton Pann. 18 şi 23 Februarie 1932 Alexandru Josof: Opera poetului Gheorghe Coşbuc. 25 Februarie 1932 Alexandru Josof: Opera poetului Alexandru Vlahuţă.

Şedinţe cu proiecţiuni.

17 Martie Dacii şi Romanii : Dacia sub Romani ; Epoca năvălirilor barbare. 22 Martie Intemeierea Ţării Româneşti şi primii domnitori până la Mircea cel Bătrân (1330—1418) ; Intemeierea Moldovei şi primii domnitori până la Alexandru cel Bun (1359—1430) ; Ţara Românească dela Mircea cel Bătrân până la Mihai Viteazul (1418—1593).

29 Martie Moldova dela Alexandru cel Bun până la moartea lui Ştefan cel Mare (1430—1504) ; Moldova dela Ştefan cel Mare până la Mihai Viteazul (1504—1593) ; Mihai Viteazul 1593—1601. 2 Aprilie Secolul al XVII-lea ; Secolul Fanarioţilor (1711) 16—1821). 5 Aprilie Secolul al XIX-lea până la 1848 ; Secolul al XIX-lea şi începutul secolului al XX-lea ; Războiul pentru întregirea neamului 1916—1919.

Toate aceste capitole de Istoria Românilor au fost explicate de domnul profesor Alexandru Josof.

10 Aprilie Ioan Răchiţan : Ora et labora. 2 Mai Achim Balu : Să trăim sufleteşte. 5 Iunie *Şedinţa practică de fiert.* S'au gătit următoarele preparate : *a*) alivenci moldovenesc, *b*) papanaşi prăjiţi, *c*) papanaşi cu unt, *d*) găluşte cu pesmet şi *e*) brânză cu smântână.

6. **Gurarâu**. 22 Noemvrie 1931 Iacob Bologa : Datoriile părinţilor faţă de copii. 6 Decembrie Nicolae Hanzu : Pomăritul : pregătirea coroanei, a rădăcinilor şi sădirea. 13 Decembrie Ioan Groza : Drepturile şi datoriile cetăţenilor. 10 Ianuarie 1932 Ion Roajdă ; Datoriile copiilor faţă de părinţi. 24 Ianuarie 1932 Ion Groza : Legea moştenirilor şi formele testamentului. 7 Februarie 1932 Nicolae Hanzu : Iubirea de carte. 21 Febr. 1932 Adam Toma : Iubirea gliei strămoşeşti. 20 Martie Ilie Arsenie : Organizarea poporului Român. 24 Aprilie 1932 Iacob Bologa : Viaţa şi patimile lui Isus.

Toate aceste conferinţe au fost urmate de cântece şi recitări executate de corpul şcoalei primare.

Corul mixt al Gurarâului a dat la 20 Decembrie 1931 un reuşit concert religios.

7. **Mag**. 30 Noemvrie 1931 Alexandru Vlad : Viaţa lui Andrei Şaguna. Ilie Tarcea : Munca isvor de bogăţie. Alexan-

dru Vlad: Adunarea Românilor dela Blaj din 3/15 Mai 1848 şi dela Alba-Iulia 1 Dec. 1918. 24 Ianuarie 1932 Alexandru Vlad: Unirea Principatelor. Ilie Tarcea: Defectele părinţilor în creşterea copiilor. 7 Februarie 1932 Alexandru Vlad: Tyrul, Sidonul şi Fenicia. Ilie Tarcea: Cultura pomilor. Alexandru Vlad: Musca, duşmanul omului şi al animalului. 14 Febr. 1932 Letiţia Jurca: Plantele medicinale. Ilie Tarcea: Turbarea. Alexandru Vlad: Pasteur şi Babeş. 21 Februarie 1932 Alexandru Vlad: Fariseism, înălţare şi umilinţă. Ana Răchiţan: Şi copiii se fac oameni mari. Ilie Tarcea: Lecturi din ziare. 28 Febr. 1932 Alexandru Vlad Despre risipă. Ilie Tarcea: Lecturi din ziare. 6 Martie 1932 Alexandru Vlad: Faptele bune şi rele. Ilie Tarcea: Pagini de istorie din luptele Românilor cu Ruşii. 20 Martie 1932 Alexandru Vlad: Luptele pentru icoane.

Majoritatea conferinţelor a fost urmată de cântece şi recitări, executate de şcoala primară.

8. **Săcel.** 24 Ianuarie 1932 Grigore Negrescu: Unirea Principatelor. 15 Martie 1932 Aron Flucuş: Insemnătatea postului din punct de vedere religios şi igienic. 3 Aprilie 1932 Grigore Negrescu: Raportul dintre şcoală şi familie. Aron Flucuş: Importanţa familiei pentru trăinicia unui popor. 10 Aprilie 1932 A. Bârsan: Legea asanării datoriilor agricole. Maria Negrescu Foloasele învăţăturii. 17 Aprilie Maria Dicu: Portul românesc. Grigore Negrescu: Ingrijirea pomilor. 10 Mai 1932 Aron Flucuş: Insemnătatea zilei de 10 Mai.

Toate aceste conferinţe au fost urmate de cântece şi recitări, executate de corul şcoalei primare.

9. **Sibiel.** 8 Noembrie 1931 Valer Popoviciu: Indemnuri practice pentru economie. Ion Dobrotă: Pregătirea terenului pentru plantarea pomilor.

15 Noembrie 1931
21 „ „ } Nicolae Bembea: Istoricul comunei Sibiel.
22 „ „

30 Noemvrie 1931 Valer Popoviciu: Andrei Şaguna. 22 Decemvrie 1931 Maria Bembea: Ajutorarea copiilor lipsiţi. 24 Ianuarie 1932 Maria Bembea: Cuza-Vodă şi Unirea Principatelor.

21 Februarie 1932
28 „ „ } Ioan Dobrotă: Pomăritul raţional.
13 Martie 1932

13 Martie 1932 Nicolae Bembea: Cultura cireşilor. 23 Aprilie 1932 Valer Popoviciu: Ridicarea vieţii morale la sate. 2 Mai 1932 Ştefan Ciontea: Isus după înviere. 10 Mai 1932 Nicolae Bembea: Binefaceril Unirii Românilor. 15 Mai 1923 Dr. Mihai Lupaş: Sfaturi igienice. 21 Mai 1932 Dr. Josif Stoichiţia: Poveţe pentru susţinerea sănătăţii.

3 Ianuarie Societatea studenţilor din Sălişte a reprezentat sub egida „Astrei" piesa „Cuiburi sfărâmate" de Pascu şi Teleajen.

10 **Topârcea.** 26 Octomvrie 1931 Nicolae Ilea: Insemnătatea „Astrei" ca societate de cultură. 30 Noemvrie 1931 Nicolae Ilea: Personalitatea lui Andrei Şaguna. 26 Decemvrie 1931 Ion Ştirban: Colindele. 24 Ianuarie 1932 Ion Ştirban: Unirea Principatelor. 14 Februarie 1932 Nicolae Ilea: Noţiuni de zootechnie generală. 20 Februarie 1932 Nicolae Ilea: Precedee de înbunătăţirea animalelor prin metode de reproducţie. 10 Mai 1932 Ana Ilea şi Ion Ştirban: Insemnătatea zilei de 10 Mai. 20 Mai 1932 Nicolae Ilea: Inbunătăţirea raselor animalice. 21 Mai 1932 Arpad Libiczei: Legea asanării datoriilor agricole.

11. **Tilişca.** 7 Septemvrie 1931 Petru Juga: Cercetarea regulată a şcoalei şi a bisericii. Ion Frăcea: Foloasele învăţăturii. 16 Octomvrie 1931 Ion Frăcea: Aniversarea M. S. Regelui: Insemnătatea zilei. 24 Ianuarie 1932 Ion Frăcea: Despre cultura pomilor roditori. 28 Februarie 1932 Ion Frăcea: Criza morală şi economică. 27 Martie 1932 Ion Josof: Cercetarea şi ajutorarea bolnavilor. 10 Mai 1932 Ion Soră; Insemnătatea zilei de 10 Mai. 22 Mai 1932 Ion Josof: Insemnătatea arderii lumânărilor în biserici.

12. **Vale.** 29 Noemvrie 1931 Gheorghe Ittu: Iubirea deaproapelui. 30 Noemvrie 1931 Gheorghe Ittu: Mitropolitul Şaguna. 24 Ianuarie 1932 Nicolae Giurgiu: Unirea Principatelor. 14 Februarie 1932 Gheorghe Ittu: Facerea de bine. 3 Aprilie 1932 Gheorghe Ittu: Sădirea pomilor şi lucrările de primăvara. 29 Aprilie 1932 Nicolae Simian: Patimile Domnului: proiecţiuni. 10 Mai 1932 Nicolae Simian: Insemnătatea zilei de 10 Mai cu program artistic.15 Mai 1932 **Serbare**. Corul gimnaziului mixt din Sălişte a cântat liturghia. După serviciul divin a urmat o serbare în sala şcoalei primare. Corul gimnaziului a executat o serie de

cântece patriotice şi populare. D-l prof. Nicolae Martin a explicat Legea asanării datoriilor agricole.

Şedinţe cu proecţiuni.

10 Aprilie
24 „
22 Mai
29 „

4 şedinţe cu proiecţiuni. A rulat Istoria Românilor dela întemeierea Ţărilor Româneşti până în zilele noastre, cu explicaţiile d-lui învăţător Nicolae Simian.

13. **Rod.** Constantin Ghişe: Buna Înţelegere. Constantin Ghişe: Eroii Neamului. Ion Hânsa: Insemnătatea zilei de 10 Mai. Elisabeta Ghenie: Creşterea şi educaţia copilului în epoca şcolară.

14. **Orlat.** In general Agenţia culturală Orlat a desfăşurat o vie activitate de ordin cultural, cinstind totodată sărbătorile noastre naţionale cu demnitatea şi solemnitatea cuvenită.

Preşedinte
Dr. Dimitrie Borcia
protopop

Secretar
Nicolae Martin
profesor

Activitatea

cercurilor culturale din despărţământul de plasă Sibiu.

1. **Alămor.** Cercul cultural se compune din: preşedinte d-l *Prcot Simeon Alămorean*, vice-preşedinte d-l preot *Ioan Popa* şi secretar *Nicolae Vasiu*, primar, cu 2 membri pe viaţă şi 4 membri activi.

S'au ţinut următoarele conferinţe:

D-l preot *Simeon Alămorean* vorbeşte la 15 Noemvrie 1931 „Despre criza economică", d-l preot *Ion Popa*, vorbeşte la 9 Iunie 1932, despre „Eroii neamului".

D-l înv. dir. *Nicolae Botangiu* vorbeşte la 25 Decemvrie 1931, despre „Datinele şi obiceiurile în legătură cu sărbătorile

Crăciunului, la 3 Aprilie 1932, „Despre furt", la 10 Maiu 1932, vorbește despre „Zece Maiu în România Mare".

D-l înv. *Samollă Florea* vorbește la 3 Aprilie 1932 despre „Muncă și economie".

In total s'au ținut 6 conferințe.

2. **Bungard**. Cercul cultural se compune din: președinte d-l *Toma Modran*, preot și secretar d-l *Nicalae Boicean*, înv. dir., cu 20 membri activi.

S'au ținut următoarele conferințe:

D-l preot *Toma Modran* a vorbit la 13 Decemvrie 1931 despre „Jurământul strâmb, cel mai mare păcat", la 24 Ian. 1932, despre „Insemnătatea unirii", la 10 Mai 1932 despre „însemnătatea zilei", la 9 Iunie 1932 despre „Urcarea pe tron a M. S. Regelui Carol al II-lea".

D-l înv. dir. *Nicolae Boicean* a vorbit la 26 Decemvrie 1931 despre „Criza economică și mijloacele de salvare", la 17 Ian. 1932 a vorbit despre „Educația în familie".

In total s'au ținut 6 conferințe.

3. **Cașolț**. Cercul cultural e compus din: președinte *Ioan Măsariu*, preot, secretar *Ioan Tatu*, înv. dir. și din 26 membri activi.

Cercul cultural a ținut următoarele conferințe: Preotul *Ioan Măsariu*, a conferențiat despre următoarele: La 17 Ianuarie 1932, despre „Organizarea neamului românesc", la 13 Februarie 1932, „Despre virtuți", la 25 Martie 1932, despre „criza economică".

Înv. dir. *Ioan Tatu* a ținut următoarele conferințe: La 17 Ian. 1932, despre „Iubirea de patrie", la 13 Febr. 1932, despre „Bogățile pământului românesc", la 25 Martie 1932, „Despre drepturile și datorille cetățenilor".

D-șoara învățătoare *Ana Frățilă* a ținut următoarele conferințe: La 17 Ianuarie 1932, despre „Prevenirea boalelor molipsitoare", la 13 Febr. 1932, despre „Combaterea luxului", la 25 Martie 1932, despre „Ajutorul datorit semenilor nostri".

D-șoara învățătoare *Maria Ivănuș* a ținut următoarele conferințe: La 17 Ianuarie 1932, despre „Iubirea de carte", la 13 Februarie, despre „Respectul tinerilor față de bătrâni", la 25 Martie 1932, „Despre cruțare și cumpătare".

În total s'au ținut 12 conferințe.

4. **Cisnădie** Cercul cultural Cisnădie cu membri activi 34, ajutători 1. președinte d-l *Traian Nicola*, inst., secretar d-l *Mateiu Gheorghe*, inv.

In cursul anului s'au ținut mai multe conferințe la cari a luat parte un numeros public și la care și-au dat concursul și elevii Școalei Textile — primare, cu cântări și diferite declamări.

Au conferențiat; d-l *Traian Nicola*, institutor: la 25 Octomvrie 1931: „Criza agricolă și cooperația"; directorul Școalei Textile, d-l *C. Moțet*, a îndemnatpo porul să dea tot sprijinul moral și material societății „Astra".

D-na profesoară *Antoaneta Panaitescu*: „Iubirea de patrie„, d-l *Mateiu Gheorghe*, înv. „Insemnătatea zilei de 1 Decemvrie". D-l *Toma Buta*: Insemnătatea zilei de 24 Ianuarie". D-l *Traian Nicola* despre: „Tovarășii".

D-l director *Constantin Moțet*: „Insemnătatea zilei de 10 Maiu".

D-l *Toma Buta*, înv. dir., vorbește despre „Nașterea poporului românesc".

O bibliotecă a fost donată de „Asociațiune", în 3 Maiu 1931. Biblioteca se compune din 101 volume, e condusă de d-l Mateiu Gheorghe, înv. și este citită de numeroși cetitori.

In total s'au ținut 8 conferințe.

5. **Cristian.** Intreaga activitate s'a redus la cuvântările ocazionale, rostite de d-l *preot I. Răceu* și d-l înv. dir. *Ioan Văleanu*, cu ocazia sărbătorilor naționale. Astfel: la 1 Decemvrie și 10 Maiu s'au rostit cuvântări patriotice, iar la Rusalii s'a scos în evidență personalitatea și activitatea multilaterală a d-lui profesor Nicolae Iorga.

Membri activi sunt 15, având președinte pe d-l paroh *Ioan Răceu*, iar secretar pe d-l înv. *Ioan Văleau*

Biblioteca veche a rămas stațională cu 360 volume dar s'a inaugurat „Biblioteca Astrei" cu 102 volume, care e cetită cu multă sete de toți locuitorii comunei.

D-l preot *Ioan Răceu* a vorbit la 25 Martie 1932 despre „Rolul femeilor române în păstrarea credinții străvechi" (în legătură cu Dumineca ortodoxiei). Tot atunci d-na preoteasă *Chița Răceu* a citit o nuvelă de Carmen Sylva.

6 **Daia.** Cercul cultural se compune din: președinte d-l înv. dir. *Mihail Vlad* și *Avram Simion*, secretar, cu 11 membri activi.

D-l înv. dir. *Mihail Vlad* a ținut următoarele conferințe: la 10 Dec. 1931: „Menirea culturală a „Astrei", la 25 Decemvrie 1932, „Crăciunul anului 1931", la 17 Ianuarie 1932, „Proiectul de lege al conversiunii datoriilor agricole", la 24 Ianuarie 1932, „Insemnătatea unirii dela 1859 și 1918", la 14 Februarie 1932, „Cooperația școlară", la 13 Martie 1932, „Infăptuiri prin cooperativele școlare", la 10 Maiu 1932, „Insemnătătea zilei de 10 Maiu", la 9 Iunie 1932, „Ziua eroilor".

In total s'au ținut 8 conferințe.

7. **Hamba.** Cercul cultural „Hamba" numără 5 membri activi și 9 ajutători. Președinte: *Moise Sârbu*, preot și secretar *Arseniu Nedelcu*, înv. dir.

S'au ținut următoarele conferințe în decursul anului 1931—1932: despre „Dragostea față de biserică și școală". Despre: „Viața și patimilie lui Isus" și „Din trecutul neamului românesc", conferințe ținute de d-l *Moisă Sârbu*, preot.

Cu ocazia sărbătorilor naționale a ținut trei conferințe d-l înv. dir. *Arseniu Nedelcu.*

Conferințele au fost însoțite de declamări și cântări, executate de elevii școalei, sub conducerea *drei Harhoiu Ana*, înv.

In total s'au ținut 6 conferințe.

8. **Hașag.** Cercul cultural este compus din: președinte d-l preot *Ioan Dordea* și secretar *Ioan Dordea*, înv. dir., cu 3 membri activi și 23 ajutători.

In anul 1931 s'a ridicat „Casa națională", care a costat Lei 60,000, bani strânși din producțiunile teatrale și din arânda terenului destinat pentru casa națională. D-l înv. dir. *Ioan Dordea* a instruat tinerimea în cântări, având un cor în 3 și 4 voci.

D-l *Ioan Dordea*, preot, a ținut următorele conferințe: La 1 Decemvrie 1931, „Rolul Astrei" și însemnătatea zilei. La 9 Iunie 1932 a vorbit despre „Ce datorăm eroilor noștri". D-l înv. dir. *Ioan J. Dordea* a ținut următoarele conferințe: La 24 Ianuarie 1932: „Cum trebue considerată unirea tuturor Românilor". La 10 Maiu 1932, despre „Insemnătatea zilei".

În total s'au ținut 4 conferințe.

9. **Loamnăș**. D-l înv. dir. *Nicolae Geleriu* a ținut următoarele conferințe:

1. „Iubirea de patrie", 2. „Datoria pe care a avem față de patrie și cine poate fi un bun cetățean român". 3. „Albinele și folosul pe care ni-l aduc". 4. „Suntem datori să ne dăm copiii la școală". 5. „Respectul datorit bisericii". *In total s'au ținut 5 conferințe.*

10 **Noul.** Cercul cultural se compune din: președinte d-l *Toma Mihaiu*, preot și secretar d-l *Gh. Vlad*, înv. dir., cu 8 membri activi.

S'au ținut următoarele conferințe:

D-l preot *Toma Mihaiu* a vorbit la 24 Ianuarie 1932 despre „Insemnătatea zilei", la 10 Maiu 1932 despre „Cum trebue sărbătorită această zi", la 8 Iunie 1932 despre „Marea zi a urcării pe tron a M. S. Regelui Carol al II-lea." D-l înv. dir. *Gh. Vlad* a vorbit la 1 Decemvrie 1932 despre „1 Decemvrie, ziua „Astrei", la 3 Ianuarie 1932, despre „Insemnătatea și folosul școalei", la 17 Ianuarie 1932, despre „Combaterea sudalmelor", la 14 Febr. 1932, despre „Alcoolism și urmările lui".

S'au ținut și alte șezători populare, unde s'au citit bucăți alese din diferiți autori și s'au executat coruri pe trei voci, sub conducerea d-lui înv. dir. *Gheorghe Vlad.*

In total s'au ținut 7 conferințe.

11. **Poplaca**. Are 4 membri pe viață și 4 activi.

D-l înv. dir. *Oprea Olariu* a ținut următoarele conferințe:

La 1 Decemvrie 1931, a vorbit despre „Cauzele crizei și în special despre întoarcerea omenirei la cinste, omenie și credință". La 13 Decemvrie 1931, „Despre simțul jetfirii poporului pentru lucrurile bune". La 8 Iunie 1932 „Despre însemnătatea zilei în legătură cu aniversarea urcării pe tron a M. S. Regelui Carol al II-lea."

D-l înv. *Ioan Neagu* a conferențiat: la 13 Decemvrie 1931, despre „Insemnătatea șezătorilor din trecut și a celor din prezent, în legătură cu viața practică".

D-l înv. *Ștefan Potcoavă* a vorbit la 13 Decemvrie 1931, despre „Rolul bisericii în trecutul neamului nostru".

D-l înv. *Olariu Stan* a vorbit la 1 Decemvrie 1931 despre însemnătatea zilei pentru Românii ardeleni.

În total s'au ținut 6 conferințe.

12 **Râul-Sadului** „Cercul cultural“ este compus din: președinte d-l *Ioan Marin*, preot și secretar *Petru Rădoiu*, înv. dir., cu 8 membri activi și 10 ajutători.

„Cercul cultural“ a ținut următoarele conferințe:

D-l *preot I. Marin*: la 17 Ianuarie 1932 a vorbit despre „Creșteți copiii în frica lui Dumnezeu“, la 29 Maiu 1932 despre „Datoria noastră de a cerceta biserica“.

D-l înv. dir. *Petru Rădoiu* a vorbit: la 17 Ianuarie 1932, despre „Răul ce ne aduc judecățile“, la 2 Februarie 1932 despre „Datoriile și drepturile cetățeanului către stat“, la 29 Maiu 1932 „Despre folosul pomilor“.

D-șoara înv. *Maria Dragomir* a vorbit: la 24 Ianuarie 1932 despre „Insemnătatea sărbătorilor naționale“, iar la 10 Maiu 1932 despre „Importanța zilei“. — D-l jandarm sergent-instructor Simodea Teodor a vorbit la 2 Februarie 1932 despre „Apărarea națională contra gazelor“.

In cursul anului s'au aranjat producțiuni teatrale, iar corul școalei, precum și corul adulților, sub conducerea d-lui înv. dir. *Petru Rădoiu*, a executat cântări în 3 și 4 voci, cu ocazia ținerii conferințelor. *In total s'au ținut 8 conferințe.*

13. **Ruşciori.** „Cercul cultural“ este compus din: președinte *Ilie Brad*, preot și secretar *Gheorghe Neagu*, cu 10 membri activi și 4 ajutători.

D-l *Ilie Brad*, preot-învățător, a ținut următoarele conferințe:

La 20 Ian. 1932, „Unirea, Rodul bunei înțelegeri între frați“. — Lectură: Stan Bolovan și „Săraca mamă“ de J. Pop Reteganul. La 2 Februarie 1932, Lectură din Creangă: Ivan Turbincă și „Soacra cu trei nurori“. La 14 Februarie 1932, „Isteață și pace“ lectură din J. Pop-Reteganu și Povestea lui Făt frumos din P. Dulfu. La 21 Febr. 1932, Povestea lui Făt-Frumos (continuare) și Marva și „Nunta Zamfirei“ din „Balade și Idile“ de Coșbuc. La 6 Martie 1932 „Pe drumul spre Emaus“ și „Sfintele amintiri“.

In total s'au ținut 5 conferințe.

14. **Ruşi.** „Cercul cultural“ este compus din: președinte *Gh. Neagoș*, preot și secretar *Ioan Jordache*, înv. dir.

„Cercul cultural“ a ținut următoarele conferințe:

D-l Preot *Gh. Neagoș* a conferențiat despre următoarele:

La 21 Noemvrie 1931, despre „Rânduiala liturgică". La 24 Ianuarie 1932 despre „Insemnătatea zilei". La 20 Martie 1932, despre „Credințele deșarte". La 8 Iunie 1932, despre „Toamna se numără bobocii" (cu ocazia încheierii anului școlar).

D-l înv. dir. *Ioan Jordache* a ținut următoarele conferințe: La 18 Octomvrie 1931, despre „Rentabilitatea pomiculturei în raport cu agricultura".. La 20 Decemvrie 1931, despre „Boalele pasărilor de curte". La 17 Aprilie 1932 a vorbit „Despre albinărit", La 10 Maiu 1932 despre „Insemnătatea zilei". La 9 Iunie 1932, despre „Ziua eroilor".

D-ra înv. *Febronia J. Jordache* a ținut următoarele conferințe: La 21 Februarie 1932, „Despre îngrijirea copiilor". La 22 Maiu 1932, despre „Urmările clevetirei".

In total s'au ținut 11 conferințe.

15. **Șelimbăr.** Cercul cultural al „Astrei" din această localitate a ținut următoarele conferințe:

D-l înv. dir. *Modran Ioan* a ținut următoarele conferințe: 1. Ingrijirea vitelor. 2. Ingrijirea pomilor. 3 Combaterea alcoolismului. 4. Explicări din Sf. Scriptură.

In total s'au ținut 4 conferințe.

16. **Slimnic.** In lunile Decemvrie, Februarie și Martie 1932, în fiecare Vineri seară s'a ținut câte o conferință instructivă pentru popor și elevi. S'au citit cele mai interesante pagini din literatura populară. S'a expus cu dovezi vii sentimentul religios, patriotic, moral, egoismul, altruismul etc. Un ciclu de conferințe din domeniul agriculturii, în mare parte de cultura leguminoaselor. După conferință s'a pus patefonul la dispoziția publicului, spre distracție.

Toate au fost aranjate de înv. dir. *Ioan Tatu.*

17. **Șura-Mare.** „Cercul cultural" are președinte pe dl. preot *Andrei Milea* și secretar pe dl *Ion Boilă.* Membri activi sunt 17.

In cursul anului s'au ținut următoarele conferințe:

Dl înv. dir. *Isaia Hociotă* a vorbit: la 24 Ianuarie 1932 „Despre pluguri, felurile arăturilor și foloasele lor", la 31 Ian. 1932, citiri din opera lui Creangă și „Efectele". 20 Februarie 1932, despre „Cum putem ajunge la semințe de porumb selecționat".

Inv. *Nicolae Duşe*, la 20 Iunie 1932; „Explicarea legii asanării datoriilor agricole".

In total s'au ţinut 4 conferinţe.

18. **Şura-Mică.** Cercul cultural se compune din: dl preot *I. Velicea*, ca preşedinte şi dl înv. dir. *I. Muntean*, ca secretar, având 2 membri activi şi 30 ajutători. S'au ţinut următoarele conferinţe:

Dl preot *Ioan Velicea* a vorbit la 4 Ian. 1932, despre „Ingrijirea vitelor", la 2 Febr. 1932, „Maşini agricole", la 15 Febr. 1932, „Plantele de primăvară", la 4 Martie 1932, „Munca şi rugăciunea", la 9 Iunie 1932, „Ziua cea mare a urcării pe tron a M. S. Regelui Carol al II-lea".

Dl înv. dir. *Ioan Muntean* a ţinut următoarele conferinţe:

La 15 Noemvrie 1931, a vorbit despre „Drepturi şi datorii cetăţeneşti", la 4 Ian. 1932, „Despre rostul cooperativelor", la 24 Ian. 1932. „Unirea dela 1859 şi cea dela 1918". la 2 Febr. 1932, „Originea poporului român", la 15 Febr. 1932, „Cultura cartofilor", la 4 Martie 1932, „Combaterea superstiţiilor", la 20 Apr. 1932, „Despre boalele cerealelor", la 10 Maiu 1932, „Insemnătatea zilei".

In total s'au ţinut 18 conferinţe.

19. **Tălmaciu-Firma.** „Cercul cultural" al „Astrei" din această localitate a ţinut următoarele conferinţe:

Dl înv. dir. *Gheorghe Ludu* a vorbit la 1 Decemvrie 1931 „Despre ziua mare a Ardealului", la 10 Mai 1932, despre „Insemnătatea zilei", — la 8 Iunie 1932, „Ce datorăm Regelui nostru."

Inv. *Ioan Albescu*, a vorbit la 24 Ianuarie 1932, „Despre Unirea dela 1859 şi 1918", la 9 Iunie 1932, „Despre cultul eroilor."

In total s'au ţinut 5 conferinţe.

20. **Turnişor.** „Cercul cultural" se compune din dl preot *Nicolae Topolog* ca preşedinte şi înv. dir. *Pavel Vulcu* ca secretar.

Românii din Turnişor, deşi numai o mână de oameni, puţini la număr; totuş mulţumită conducătorilor săi: preotul prof. N. Topolog şi învăţătorului direct. Pavel Vulcu, se pot mândri cu aşezăminte relig.-culturale bine închegate, trainice, precum:

a) casă culturală, *b*) cor bărbătesc, în 4 voci, *c*) Reuniune de femei, *d*) Societatea tinerimei adulte „Sf. Gheorghe".

Programul de activitate desfăşurat, începând cu 1 Iulie 1931 până în prezent este următorul;

La 16 Angust 1931, soc. tinerimei adulte „Sft Gheorghe" a aranjat, sub conducerea d-şoarei învăţătoare *Marioara Părău*, o producţie corală-teatrală, cu concursul Corului bisericesc din loc. S'au jucat piesele: Gardul fermecat şi Zorile.

La 14 Noembrie. S'a ţinut o şezătoare cult. de către corpul didactic local. A vorbit dl înv. dir. Pavel Vulcu despre:

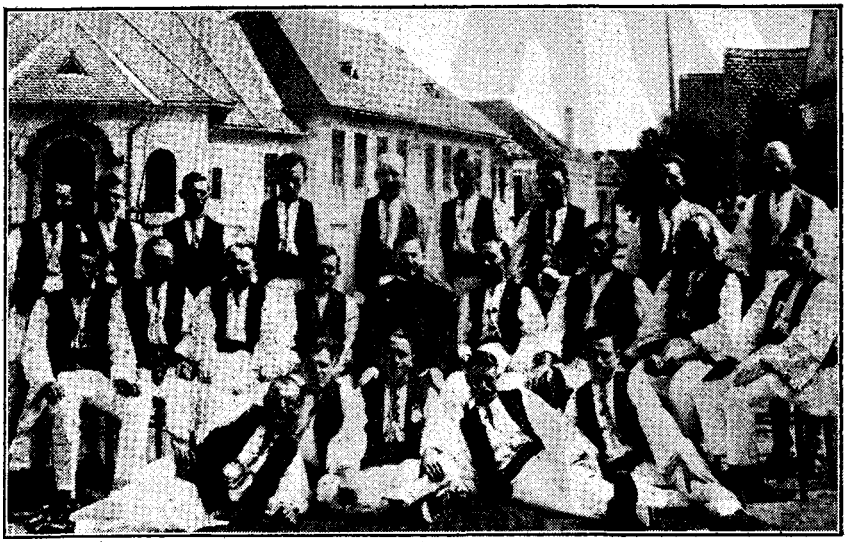

Corul de propagandă din comuna Turnişor.

Rostul şezătorilor culturale. S'au citit poveşti pentru copii şi s'au cântat cântece şcolare.

La 21 Noemvrie. Elevul I. Părău (cl. VII normală) a vorbit despre „Lux". S'a jucat de elevii şcoalei primare piesele: *a*) Surdele şi *b*) Abecedarul. Apoi lecturi de dl înv. dir. Pavel Vulcu şi d-ra înv. Marioara Părău.

La 1 Decemvrie. S'a jucat piesa „1 Decemvrie 1918" de D-na Elena Sporea, D-ra înv. M. Părău a citit: Trei soiuri de femei şi Pirmisul de I. C. Visarion. S'au cântat cântat colinde.

La 12 Decemvrie. Dl înv. dir. Pavel Vulcu o citit confe-

rință despre: Capitalismul, cooperația și comunismul. Elevul G. Artimon, a citit conferința despre: Criza actuală. Povești, ghicitor și cântece școlare.

In 3 Ianuarie 1932. Corul bărbătesc bisericesc local, sub conducerea d-lui păr. N. Topolog, a aranjat o producție corală-teatrală.

In 28 Februarie 1931. Societatea Reuniunea femeilor ort. române a aranjat cu concursul corului bisericesc local, o producție corală-teatrală.

21. **Veștem.** „Cercul cultural" se compune din: președinte dl

Inaugurarea bibliotecii în comuna Veștem.

preot *Romul Moldovan* și secretar dl înv. dir. *Paraschiv Hurubeanu*, cu 28 membri activi. S'au ținut următoarele conferințe:

Dl preot *Romul Moldovan* a vorbit „Despre foloasele și ajutoarele Camerelor de agricultură", „Despre alegerea vitelor de prăsilă, a pasărilor de soiu, ce trebuesc introduse în comună."

Dl înv. dir. *Paraschiv Hurubeanu,* a vorbit „Despre izvoarele de venit cari contribuesc la îmbunătățirea stărilor locuitorilor din comună", „Despre plantarea și îngrijirea pomilor", „Despre albinărit și foloasele lui."

Dl înv. *Ioan Hașeganu* a vorbit „Despre însemnătatea zilei

de 24 Ianuarie" și despre „Combaterea luxului și portul românesc."

D-na înv. *Rafira Bunea*, a conferențiat „Despre combaterea sărbătorilor băbești".

D-ra înv. *Maria Crișan* a vorbit „Despre plantele medicinale".

In total s'au ținut 9 conferințe.

„Cercurile culturale" din comunele : **Armeni, Bogatul, Guşteriţa, Roşia, Răşinari, Mohu, Mândra, Ocna-Sibiului, Păuca, Presaca** n'au raportat nimic despre activitatea desfășurată.

CONSPECTUL

conferenţiarilor, după profesiuni.

Nr. curent	Numele şi pronumele	Profesori	Preoţi	Învăţători	Medici	Avocaţi	Militari	Agron. şi agric.	Funcţ. admn.	Magistraţi	Alte categorii	Domiciliul	Observări
1	S. Alămorean		1									Alămor	
2	I. Albescu			1								Tălmaci firma	
3	P. Acelenescu		1									Jina	
4	I. Alexandru		1									Ilimbav	
5	T. Adam			1								G.-râului	
6	I. Arsenie			1								"	
7	I. Barbu			1								Doştat	
8	M. Barbu											Apoldul-de-sus	
9	Dr. D. Borcea		1						1			Sălişte	
10	A. Bârsan			1								Săcel	
11	N. Bembea			1								Sibiel	revizor şcol.
12	M. Bembea			1								"	
13	N. Boiangiu			1								Alămor	
14	N. Boician			1								Bungard	
15	T. Buta											Cisnădia	
16	E. Bucuţia			1							1	Bucureşti	Scriitor: Secr. gen. Min. Instr.
17	N. Bobeşiu											Boiţa	
18	Gh. Bogdan-Duică	1										Cluj	
19	I. Bradu		1									Ruşcior	
20	V. Berghia			1								Avrig	
21	I. Branea			1								Boiţa	
22	Dr. Tr. Bude				1							Avrig	
23	M. Berghia			1								"	
24	I. Bucur			1								Săcădate	
25	D. Bunea		1									Sadu	
26	I. Bunea			1					1			Apoldul-de-sus	
27	P. Bratu											Miercurea	
28	Gh. Bucurenciu			1								Poiana	
29	D. Banu			1								"	
30	V. Bârsan			1								Alţina	
31	V. Bonea		1									Fofeldea	
32	O Băcilă			1								Nucet	
33	F. Bologa		1									Marpod	
34	Gh. Bânda			1								Săsăuşi	
35	I. Bărbat		1									Aciliu	
36	A. Balu			1								Galeş	
37	I. Bologa		1								1	Gurarâului	
38	St. Ciortea											Sibiel	
39	N. Colan	1										Sibiu	
40	I. Crăciun		1									Glâmboaca	
41	C. Constantin			1								Marpod	
42	A. Cichindelean			1								Alţina	
43	M. Crişan			1								Veştem	
44	E. Cioran		1									Sibiu	
45	Gh. Chialda		1									Avrig	
46	T. Călin			1								Sebeşul-de-sus	
47	Dr. A. Creţiu				1							Miercurea	
48	St. Cornea			1		1						Apoldul-de-sus	

Nr. curent	Numele şi pronumele	Profesor	Preoţi	Învăţători	Medici	Avocaţi	Militari	Agron. şi agric.	Funcţ. admin.	Magistraţi	Alte categorii	Domiciliul	Observări
49	D. Conţu			1								Dobârca	
50	I. Crăciun			1								Doştat	
51	M. Dicu			1								Săcel	
52	I. Dobrotă			1								Sibiel	
53	A. Dima	1										Sibiu	
54	Dr. S. Dragomir	1										Cluj	
55	I. Dăncilă		1									Sibiu	
56	M. Dragomir											Râusadului	
57	I. Dordea			1								Haşag	
58	I. Dordea			1								Haşag	
59	N. Duşe			1								Şura-Mare	
60	V. Druhora		1									Boiţa	
61	I. Dragomir			1								Sibiu	rev. şcol
62	I. Dinu		1									Sibiu	
63	Dr. E. Dobrotă				1							Poiana	
64	S. Dragoman			1								Nocrich	
65	L. Drăghici			1								Săsăuşi	
66	G-ral V. Economu						1					Sibiu	Comandant Corp. VII armată
67	B. Ene			1								Cărpiniş	
68	M. Erdö			1								Ghijasa de jos	
69	A. Flucuş		1									Săcel	
70	A. Frăţilă			1								Caşolţ	
71	D. Floaşiu	1										Sălişte	
72	I. Filip		1									Nucet	
73	I. Frăcea			1								Tlişca	
74	S. Florea			1								Alămor	
75	N. Giurgiu			1								Vale	
76	C. Ghişe		1									Rod	
77	E. Ghenie			1								Rod	
78	Matim Gheorghe			1								Cisnădia	
79	N. Geleriu			1								Loamneş	
80	N. Georgescu				1							Sibiu	
81	M. Grădinar							1					Subinsp. la Of. cooperaţiei
82	Dr. A. Gâlea		1									„	
83	I. Georgescu			1								Săcădate	
84	V. Georgescu			1								Poiana	
85	Sc. A. Ghica									1		Nocrich	
86	I Ghicăşan		1									„	
87	I. Gherman							1				Aciliu	
88	I. Giurgiu		1									Amnaş	
89	I. Groza								1			Gurarâului	
90	I. Hânşa			1								Rod	
91	A. Harhoiu			1								Hamba	
92	Dr. I. Herţia					1						Sibiu	
93	I. Hanzu		1									Cacova Sibiului	
94	N. Hanzu			1								Gurarâului	
95	I. Hociotă			1								Şura-Mare	
96	P. Hurubean			1								Veştem	
97	I. Haşegan			1								„	
98	M. Ioan	1										Sălişte	Dir. şc. de menaj

Nr. curent	Numele și pronumele	Profesori	Preoți	Învățători	Medici	Avocați	Militari	Agron. și agric.	Funcț. admn.	Magistrați	Alte categorii	Domiciliul	Observări
99	I. Isacu	1										Sibiu	
100	I. Isaicu	1										Sibiu	
101	M. Ivănuș			1								Cașolț	
102	Gh Ittu		1									Vale	
103	A. Ilea			1								Topârcea	
104	N. Ilea		1									„	
105	Dr. L. Ionașiu				1							Sibiu	
106	D. Ivan			1								Apoldul de sus	
107	A. Iosof	1										Galeș	
108	A. Ivan			1								Aciliu	
109	I. Ivan							1				Aciliu	
110	L. Jurca			1								Mag	
111	F. Iordache			1								Rușî	
112	I. Iordache			1								Rușî	
113	I. Iosof		1									Tilișca	
114	P. Iuga		1									Tilișca	
115	Dr. M. Lupaș				1							Săliște	
116	M. Laar			1								Nocrich	
117	Gh. Lățea							1				Sibiu	Dir. Serv. agric. jud.
118	V. Lazăr	1										Sibiu	
119	D. Lăpădat	1										Săliște	
120	Gh. Ludu			1								Tălmaci firmă	
121	C. Lungulescu										1	București	Conferențiar la Casa Școalelor.
122	A. Libiței									1		Topârcea	
123	I. Mateș			1								Glâmboaca	
124	Gh Maior	1										Sibiu	
125	C. Măhăra			1								Săcătate	
126	I. Manduc			1								Racovița	
127	I. Mihu			1								Sadu	
128	I. Munthiu		1									Cărpiniș	
129	D. Mihăilescu									1		Nocrich	
130	N. Martin	1										Săliște	
131	T. Miclăușiu			1								Aciliu	
132	N. Martin			1								Aciliu	
133	I. Motoc									1		Bradu	
134	Gh. Mareș			1								Avrig	
135	I Muntean			1								Șura Mică	
136	T. Mihaiu		1									Noul	
137	I. Marin		1									Râusadului	
138	I. Modran			1								Șelimbăr	
139	R. Moldovan		1									Veștem	Preș. Cam. de agricultură.
140	N. Morariu			1								Boița	
141	S. Morariu		1									Sibiu	
142	Gh Mugur										1	București	Insp. gl. a cercet.
143	C. Moțet	1										Cisnădia	
144	I. Măsariu		1									Cașolț	
145	T. Modran		1									Bungard	
146	N. Neamțu			1								Amnaș	
147	T. Nuță			1								Fofeldea	
148	T. Nicolescu			1								Gârbova	

Nr. curent	Numele și pronumele	Profesori	Preoți	Învățători	Medici	Avocați	Militari	Agron. și agriv.	Funcț. admn.	Magistrați	Alte categorii	Domiciliul	Observări
149	V. Natanail			1								Apoldul de jos	
150	I. Noaghiu								1			Miercurea	
151	G. Negrescu											Săcel	
152	I. Neagu			1								Poplaca	
153	Gh. Neagoș		1									Rușl	
154	A. Nedelcu			1								Hamba	
155	Dr. V. Nițescu					1						Brașov	
156	V. Nan	1										Sibiu	
157	Tr. Nicola			1								Cisnădia	
158	M. Negrescu			1								Săcel	
159	N. Opriș		1									Gârbova	
160	N. Oprean								1			Poiana	
161	Dr. O. Oprean				1							Doștat	
162	O. Olariu			1								Poplaca	
163	Gh. Oprescu	1										București	
164	A. Oțetea	1										Iași	
165	I. Oancea			1								Cunța	
166	P. Orăștianu								1			Aciliu	
167	N. Pandrea		1									Ghijasa de jos	
168	I. Petrișor		1									Alțina	
169	E Popescu			1								Ghijasu de jos	
170	I. Popa		1									Apoldul de jos	
171	Tr. Petrișor		1									Sibiu	
172	P. R. Petrescu			1								Sibiu	Insp. școlar
173	M. Părău			1								Turnișor	
174	I. Părău										1	„	
175	St. Potcoavă			1								Poplaca	
176	Dr. H P. Petrescu										1	Sibiu	Secret. lit. al „Astrei“
177	I. L. Popescu	1										„	
178	Dr. Gh. Preda				1							„	
179	Ioan Popa	1										„	
180	A. Panaitescu	1										Cisnădia	
181	I. Popa		1									Alămor	
182	V. Popovici		1									Sibiel	
183	Dr. N. Reihardt				1							Cisnădia	
184	I. Roman		1									Tălmăcel	
185	Ir. Răduțiu											Avrig	
186	Gh. Răceu		1									Cristian	Soție de preot
187	I. Răceu		1									„	
188	A. Răchțan			1								Mag	
189	I. Răchțan			1								Galeș	
190	P. Rociu	1										Săliște	
191	P. Rădoiu			1								Râulsadului	
192	M. Sârbu			1								Hamba	
193	I. R. Sava			1								Jina	
194	C. Sava			1								Săliște	
195	Gh. Secaș	1										Sibiu	
196	Tr. Scorobețiu		1									Sibiu	
197	T. Stocheciu			1								Fofeldea	
198	I. Șerb			1								Poiana	

Nr. curent	Numele și pronumele	Profesori	Preoți	Învățători	Medici	Avocați	Militari	Agron. și agric.	Funcț. admn.	Magistrați	Alte categorii	Domiciliul	Observări
199	V. Stanciu			1								Doștat	
200	I. Sterna											Cărpiniș	
201	M. Scorobețiu			1								Miercurea	
202	V. Stoia			1								Sebeșul de sus	
203	O. Sumea			1								Săcădate	
204	T. Spinei											Sibiu	Directorul cam. de agricultură
205	C. Stănuleț		1									Săsăuși	
206	E. Spârlea			1								Avrig	
207	T. Stoia			1								Sibiu	
208	O. Stan			1								Poplaca	
209	I. D. Stefănescu	1										București	
210	Dr. I. Stoichiția				1							Sibiu	
211	N. Simian			1								Vale	
212	I. Soră			1								Tilișca	
213	I. Știrban			1								Topârcea	
214	I. Tatu			1								Cașolt	
215	S. Țeposu	1										Sibiu	
216	Dr. N. Terchilă	1										Sibiu	
217	Gh. Trancu-Iași	1										București	
218	I. Tatu		1									Slimnic	
219	I. Tarcea			1								Mag	
220	T. Târșia			1								Tălmăcel	
221	A. Tâmpănariu								1			Jina	
222	M. Tatu			1								Nucet	
223	P. Trif		1									Alțina	
224	V. Țiplic	1										Sălișteș	
225	A. Tudoruț		1									Sălașul de sus	
226	P. Tolu	1										Sălișteș	
227	Col. Teodorian						1					Sibiu	Comand. școalei de infanterie
228	N. Topolog		1									Turnișor	
229	L. Ursu			1								Bradu	
230	I. Vonica			1								Poiana	
231	Gh Vlad			1								Noul	
232	I. Văleanu			1								Cristian	
233	I. Velicea		1									Șura Mică	
234	M. Vlad			1								Daia	
235	P. Vulcu			1								Turnișor	
236	Dr. O. Vraciu				1							Miercurea	
237	V. Vulcu			1								Gârbova	
238	N. Verzescu			1								Ilimbav	
239	A. Vlad		1									Mag	
240	Gen. C. Vasilescu						1					Sibiu	

In total 240 conferenţiari, repartizaţi astfel:

1. Profesori universitari: 9, 2. Profesori secundari: 19, 3. Preoţi: 53, 4. Invăţători: 119, 5. Medici: 10, 6. Avocaţi: 3, 7. Militari: 3, 8. Agronomi şi agricultori: 6, 9. Primpretori: 2, 10. Secretari comunali: 8, 11. Magistraţi: 2, 12. Scriitori şi ziarişti: 4, 13. Studenţi: 2.

Tabloul participanţilor la cursul de dirigenţi de coruri:

I. (chemaţi de Astra):

1. Victor Bârsan, înv. Alţina
2. Mihail Vlad, înv. Daia
3. Ioan Albescu, înv. Boiţa
4. Ştefan Bucşia, înv. Avrig
5. Ioan Soră, înv. Tilişca
6. Samoilă Florea, Alămor
7. Ene Bogdan, Cărpini
8. Ioan Muntean, Sibiel
9. Ştefan Cornea, Slimnic
10. Teodor Stoichiciu, Fofeldea
11. Inocenţiu Mihu, Sadu
12. Gheorghe Ludu, Tălmaci-firmă
13. Eugen Lungu, Răşinari
14. Nicolae Rădoiu, Apoldul de jos
15. Grigore Negrescu, Săcel
16. Ilie Bunea, Apoldul de sus
17. Dumitru Roman, Sadu
18. Valer Teuşan, Păuca
19. Octavian Stoia, Mohu
20. Ioan Cioran, Râusadului
21. Vasile Stoia, Sebeşul de sus
22. Maria Muntean, Roşia
23. Ana Domnariu, Cunţa
24. Ioana Cătoiu, Gurarâului
25. Dochiţa Banu, Poiana
26. Ana Harhoiu, Hamba
27. Maria Hodoş, Aciliu

II. **Asistenţi:**

1. Gheorghe Coţofană, înv. Boiţa
2. Ilie Tămăşiel, înv. Şona (jud. Făgăraş)
3. Ioan Govra, înv. Avram Iancu (jud. Turda)
4. Aurel Raţiu, înv. Bucerdea vinoasă (jud. Alba)
5. Alexandru Ciubotaru înv., Gara Basarabeasca (jud. Tighina)
6. Maria Baciu, Sibiu
7. Ani Ciama, înv. Avram Iancu (jud. Turda)
8. Elena Popa, înv. Cărpiniş (jud. Sibiu)
9. Maria Benchia, înv. Roşia (jud. Sibiu)
10. Maria Laar-Pomean, înv. Nocrich (jud. Sibiu)
11. Silvia Drăghici, înv. Bradu (jud. Sibiu)
12. Olimpia David, înv. Scoreni, (jud. Făgăraş).
13. Emil Pora, preot, Agnita.

III. La complectarea corului au participat următoarele membre ale corului Mitropoliei:

1. Silvia Turean
2. Maria Şoima
3. Eugenia Şoima
4. Paraschiva Benchia
5. Eugenia Pepelea
6. Cornelia Goţia
7. Prof. Lia Popovici

Cuprinsul:

	Pag.
Membrii comitetului central	2
Raportul comitetului central jud. Sibiu	5—43
„Astra“ și preoțimea	11
„Astra“ și școala	14
„Astra“ și muzica	17
„Astra“ și armata	21
„Astra“ și sănătatea publică	24
„Astra“ și agricultura	33
„Astra“ și cooperația	35
„Astra“ și meseriașii	39
Conferințele desp.-jud. Sibiu-Centru	44
„ „ „ „ în oraș	46
„ „ „ „ la sate	49
Activitatea despărțăm. de plasă și a „cercurilor culturale“.	55
Despărț. de plasă Avrig	56
„ „ „ Miercurea	63
„ „ „ Nocrich	69
„ „ „ Sălișteа	76
„ „ „ Sibiu	83
Conspectul conferențiarilor, după profesiuni	94
Tabloul participanților la cursul de dirigenți de coruri	99
Cuprinsul	100

De adăugat la pag. 2:

Intre „Membrii Comitetului Central“ sunt să se numere și domnii:

M. Grădinar, subinspector la Oficiul cooperației (Sibiu.)

Gh. Lăția, directorul Oficiului agr. jud. Sibiu.

In loc de *resolvăm* să se citească la pag. 43, rândul 10 de sus *relevăm*.